（日刊）

滿洲報

（第三種郵便物認可大正十一年七月廿四日） 發行人 西片朝三 編輯人 金念曾 印刷人 金慕韋

（本報價目）每月一圓三角六個月七圓二角全年十三圓六角郵費先惠郵票不收外國除日本滿加郵稅 （廣告刊費）一行十二字起碼一日每行一圓特別地位加倍長期者另議 以上價以現大洋爲本位但朝鮮臺灣日本及其他國即以日本金幣爲本位

大連市山縣通一四二番地 發行所 中日合辦 滿洲報社 電話 編輯部（長）七五一三番 經理部 四〇三四番 社長室（長）二八二四番 振替貯金口座（大連）三七三番

THE MAN CHOU PAO 142 Yamagatadori, Dairen Manchuria, China.

昭和六年一月九日

晉綏善後大概已決 張倓宋到即返遼
編費晉鈔裁釐進行近狀 將派胡富偕往西北點驗

張副司令對晉綏善後及編遣各問題大致已經決定 張本人擬先返瀋 再派人檢點山西西北兩軍至編遣費有着落後再實行編遣（八日北平電）

據某要人談云：山西西北兩軍編遣費需四百萬元 張副司令爲此特邀宋子文來津會商辦法 至於整理晉鈔亦須宋來面商 又李□□（電碼不明）謁張請示裁釐抵補辦法 張擬向銀行團暫籌若干 因無担保亦須宋來再議一俟 商有着落各將領即須回防同時張氏並派胡毓坤富双英隨各將領檢驗山西西北兩軍 張倓宋來後約一週內返瀋屆時並邀宋連袂赴遼云（八日天津電）

晉馮軍改編籌費方法 宋子文即將到津晤張
東北建設鐵道與投資問題 張漢卿在津七日之協商

逗留津門約歷一月成爲中外注視之的之張漢卿七日午後八時在法界自宅又協商重要問題如左

▲山西西北整理問題 兩軍之整理問題決將晉軍縮至八師西北軍縮至三師其改編費由中央支出八十萬元不足之份將由防地自籌又財長宋子文爲整理北方財政三四日內即將來津張與宋會見協議後約一週後可歸瀋

▲東北鐵路問題 東北築路本之注意聞其新設豫定線據稱達五十餘線第一建設問題刻下流傳極盛頗惹日本之注意費應如何籌措現尚未定要之東北苟有其力自必努力於交通建設將來倘爲完成交通設備必須外資接濟之際則無論日英美均欣然歡迎投資但現在尚無何計畫云（八日天津專電）

湯陳回熱抵津

湯玉麟八日來平一二日內回熱又陳興亞奉召七日晚抵津（八日北平電）

張請撥編遣費

張學良致電蔣介石請從速撥發山西西北兩軍之欠餉三百萬元（八日天津專電）

中山自撰生傳
英碩儒翟爾斯珍藏 由駐英施公使轉呈中央

南京通訊、英國劍橋大學校教授翟爾斯於我文學、素有研究、與總理相知甚深、一八九六年十月總理在英京蒙難後、曾應所請、自撰生傳、親書成帙、以遺贈翟氏、視爲懷寶、珍藏有年、今春聞中央搜集總理遺墨手蹟、自以本人年近耄耋、深恐他日散佚、有負至友、特加裝訂成本、齎送駐英施公使、轉呈中央、用垂久遠、中央曾專函馳謝、並還贈總理像片一幀、全集一部、遺墨兩冊、藉留紀念、旣該項生傳原本、已由外交部電飭施公使、託其在寄華外交郵件專袋內附寄到南京英總領事、轉外交部、齎送中央珍存、鉅今三十餘年、墨蹟猶新、加以翟氏裝訂之美、深可珍貴、誠吾黨之無價懷寶也、茲特將總理自撰生傳全文、及中央執委會致謝翟爾斯教授書披露如次（翟爾斯教授復函二件、係英文、從略）

△總理自撰親書生傳 久闇歐邦、盛稱足下、深於中國文學、著述如林、近欲將僕生平事跡、附入大作之內、讀之下、愧不敢當、夫僕也半世無成、壯懷未已、生於晚世、目不得睹堯舜之風、先王之化、心傷韃虜苛殘、生民憔悴、遂甘赴湯火、不避當仁、糾合英雄、建旗倡義、擬驅除殘賊、再造中華、以復三代之規、而步泰西之法、使萬姓超甦、庶物昌運、此則應天順人之作也、乃以人謀未臧、勢偶不利、暫韜光銳、以待異時、來遊上邦、以觀澄治、不意清虜蓄此陰謀、肆其陷害、目無友邦、顯違公法、暴虐無道、可見一班、所賴貴國政仁法美、一夫不獲、引以爲辜、好計不成、僕之幸也、抑亦中國四百兆生民之幸也、足下昔遊歐邦、潛心經史、當必能恍然於從來生民禍烈、未有若斯之極也、中華有志之士、無不扼腕雄心、此僕所以出萬死一生之計、以拯斯民於水火之中、而扶華夏於分崩之際也、惟恐志願宏奢、力有不逮耳、故久欲訪求貴國士大夫之請敝邦文獻者以資教益、並欲羅致貴國賢才奇傑、以助宏圖、足下目覩中國之衰、民生之困楚援之胸與懷仁人義士、豈不同情、茲明雅眷、思切傾葵、熱血滿腔敢爲一吐、更有懇者、僕等今欲除虜興治、罰罪救民、步法泰西、輯睦鄰國、通商惠工、各等事端、舉措施行尚無好策、足下高明、當有所見、幸爲賜教、匡我缺失是所禱冀、至於僕生平事雖本無足紀、茲承明問、用述以聞、僕姓孫名文字載之號逸仙、籍隸廣東廣州府香山縣、生於一千八百六十六年華歷十月十六日、幼讀儒書、十二歲畢經業、十三歲隨母往夏威仁島、始見輪舟之奇、滄海之闊、自是有慕西學之心、窮天地之想、是年母復回華、文遂留島、依兄入英監督所掌之書院、肄業英三年後文、再入美人所設書院肄業、此爲島中最高之書院、初擬在此滿業、即爲回華、是十八歲時也、抵家後、親亦無所督責、隨其所慾、居鄉數月、即往香港、再習英文、先入拔粹書室、數月之後、轉入香港書院、又數月因家事離院、再往夏島數月而回、自是停習英文復治中國經史之學、二十一歲改習西醫、先入廣東省城美教士所設之博濟醫院肄業、次年轉入香港新創之西醫書院、五年滿業、考拔前茅、時年二十六歲矣、此從師遊學之略也、文早歲志窺遠大性慕新奇、故所學多博雜不純、於中學則獨好三代兩漢之文、於西學則雅癖達文之道、而格致政治、亦常流覽至於教則崇耶穌、於人則仰中華之湯武、暨美國華盛頓焉

△中執會致謝翟爾斯書 翟爾斯先生道鑒頃由敝外交部轉施公使呈稱先生將珍藏本黨總理孫先生親自撰書之生傳一帙惠送等語、遙聆厚誼、足徵隆情、拜領之餘、彌增感念、自當敬謹保存、以示來茲、先生耆碩年德、於中國文學、造詣獨深久爲敝國人士所欽佩、此次承以本黨總理手蹟惠贈、俾片墨隻字蔚爲壞寶、更爲敝國上下所感紉勿忘者也、特此專函馳謝、並附奉總理像片一幀、全集一部、墨蹟兩冊、至新查收、用留紀念、即頌道綏中國國民黨中央執行委員會叩

中日電信交涉 兩線簽字以後
重光代使會見記者團談話

重光代使會見記者團時談云 中日電信交涉上海長崎線卅一日已經假簽印青島佐世保線同日亦行假簽印矣 青佐線之協定與現在無大變更惟停止迄今之委託經營而另聘日人爲顧問 長崎線尙未發表但大體與中國之協定相同 通信之手續亦與現在相同惟須使用中國之用紙故於日僑無如何不便之處 余定十二日赴京商議殘餘之諸問題云云（八日上海專電）

新任駐法公使 錢永銘豫定 四月出國履新

滬訊、行政院第六次國務會議議決、任命錢永銘爲駐法公使、已見昨報按錢字新之爲銀行界聞人、以銀行家而爲外交官錢氏實爲嚆矢、本報記者、昨特訪錢公使、詢其赴履新日期、據答、現因國內經手銀行、以及其他事業、辦理交代、頗費時日、況高魯公使、現尚未回國、故本人出國、當在三四個月以後、記者以錢君爲四行儲蓄會總裁、詢該會繼任人選、錢氏答稱、尚未決定、現即須召集董事會議、另行推選、本人日內擬赴北方、辦理交代、錢復告記者、其在國內辦事多年、今得機會、出國觀察、甚爲愉快

楊杏佛在滬 提起離婚訴狀

上海通訊、楊杏佛離婚案、吳經熊律師、已向地方法院提出訴狀、聲敘楊受妻趙氏壓迫經過、及楊在滬宴中央研究院同人、及在京宴蔡元培等席間、其夫人公然侮辱情形、請斷離、訴狀以楊妻要求暫不發表

韓復榘親自審問嗎啡犯
吸一角打十板 販一包罰十元

濟南通訊、山東省政府主席韓復榘、自就任以來、對於各種罪犯、親自訊問、二十七日又值問案之期、地點在省政府大禮堂前、被審罪犯約一百餘人、內中十之八九皆係因吸食或販賣海洛英及嗎啡者、分別吸食者情節每買一角、責打十板多則遞加、責打畢、或釋放、或送戒煙所、販賣者責打後、視其販賣毒品多寡、分別罰欵、大致每包罰洋十元、多者遞加、內中有三案、最可注意者、一爲館陶縣聯莊之村正李恩波、在其家中搜出毒品、該犯在本縣無惡不作、對於地方公益一毛不拔、故罰欵三十萬元、修築小清河、一爲鐵甲車某兵士、受傷後在醫院治療、出院後購吸海洛英、除責打仍送醫院外、並將該醫院院長記大過兩次、少校以上之醫院人員罰薪三成、一爲自稱係青島民報之外勤記者、名何濤（即何粹然）先自稱名陳維新、因吸食海洛英被捕數次、故槍斃以昭烱戒云

縮小省區案 正慎重研究
中政會付各組討論 更須交專委會審查

縮小省區問題會經四中全會交中政會組專委會審查聞中政會對此項原則已大致決定惟以關係重要特付各組聯席會議討論後再組專委會研究（八日南京電）

電信交涉經過
青佐長滬兩線協定內容 重光代使又一談話

重光代使七日會見記者團正式發表中日電信交涉之經過與結果更發表卅一日假簽印之青島佐世保線與長崎上海線之協定內容旋又談云

中日電信交涉會經許多之艱難卒至互相披瀝誠意得舉圓滿之成果中日間亦因之現出良好空氣矣今年應行之中日條約交涉及其他各問題展望前途均可預卜能得順利進行至於南京事件業經一致惟賠償金額尙不能發表又中國最近以美國資本建設新無電台侵占日本三井之双橋無電台之獨占權但現在時勢不比從前且爲過去之問題今暫置之不論茲爲中日間從新締結無電通信聯絡之新協定對此案已開始交涉余定十三日赴京從事是等交涉云（八日上海專電）

晉綏善後問題
中央尚無覆電到津 張副司令返瀋仍無確期

天津特訊、晉綏善後之軍隊縮編問題、已經解決、惟編費如何籌措、各軍裁編後駐防地點、如何規定、張副司令曾電中央請示、迄至四日晚尚無覆電到津、故新年以來、無何種發展、在津各將領、除先後到行轅賀年外、張副司令亦未召見、張原定六日回瀋、屆時恐難成行、胡毓坤富雙英等日前來津、準備俟中央覆電到津後、偕同各將領赴晉點驗各軍、前奉命點驗第十三路石軍之點委富占魁等、與第十三路第一師長孫光前、第三師長欒芳啓、第四師長王心得、並砲兵司令林家訓等、搭專車於元旦上午十時返津、據林語記者、點委日前自津出發、先至順德司令部休息、下午即點驗駐順之第一師、翌日沿平漢線點驗邯鄲彰德沙河等地駐軍、計共六日、已點驗完竣、特同來津向副司令報告一切、點驗結果彙一、石部軍隊共六萬二千餘名、步槍四萬七千枝、[illegible]砲兵團及機槍連、二、餉由中央每月撥給五十萬元、張副司令按濟十萬元、不敷甚鉅、將來如何籌撥、刻正向張司令請示辦法、余（林自稱）因防務重要、擬於明日與同來之本軍各師長、乘專車赴平、小作勾留、轉返原防、又分駐平津一帶之東北第一二兩軍各團長、約二十六人、於三十一日來津、晉謁張副司令、張並在行轅向各團長作簡單之訓話、略謂本軍初進關時、軍人尙知顧及名譽、頗得老百姓之好感、近兩月來、不好的批評又屢聞不鮮、想係爲長官者未能嚴加管束之所致、此後返回原防、對於軍紀須力求整頓、揉民衆聯絡好感、總以愛國愛民爲宗旨云云、又熱河主席湯玉麟、四日夜十一時三十分乘專車由遼抵津、到站歡迎者、有公安局軍樂隊、保安隊、駐津第二十五旅、及在津各要人、湯下車後即直赴張副司令行轅報到、高桂滋亦於四日晚七時來津、聞所部共六千人、如何歸縮定五日謁張討論云

天津又訊、張副司令在新年中、略事休息、迄三日止、並未接見賓客、綏遠省府主席、李培基曾往謁見、張勗其仍舊維持、並令小住數日再圖詳商、張爲辦理西北軍及晉軍善後、三十一日特電遼寧、召胡毓坤、富雙英、陳興亞、及東北兵工廠處長李培榮及迫擊砲廠長等來津以備派往晉綏等處考核點驗並調查太原兵工廠、陳等已於二日抵津、陳已赴平、胡等亦即日銜命分往目的地辦事、熱河省府主席湯玉麟、年前即傳來津、至四日晚方抵埠、關於各軍編遣費事、尙在與中央商洽、張副司令返瀋、猶無確期、高桂滋四日到津、記者往訪、荷承延見、茲誌高氏談話於下（問）軍長何日起身（答）一號由平定防次動身、本擬早日來津、晉謁張副司令、報告一切、因日前感冒、以致躭延（問）晉軍編制、張副司令大致決定、貴部是否合編、抑或單獨編制（答）余初到津未見商徐楊傅諸公、尚不知道、總之、國家已漸統一、編遣事在必行、敝部將來如何編制、絕對服從張副司令命令辦理（問）貴部人數現有若干、共有幾團（答）敝部退晉時約七千餘人、後高建白旅由山東回來者一千餘人、現共編爲步兵六團、騎兵一營、砲兵一連、特務兵一連（問）縮編有無困難（答）當然困難因敝部官兵多係陝人、而陝西連年荒旱、不能回籍本人對此很難處置、若無此困難、早已自行編遣矣、（問）情況如何、願聞其詳（答）敝部與王靖國李生達部防地毗連、感情極爲融洽、見其官兵精神甚好、紀律嚴明、地方民衆、非常愛戴、其他各部與敝部相距甚遠、不知其詳、但各處均甚安靜、其紀律精神當然不錯（問）何日謁見張副司令（答）已經報到、聽候傳見（問）何日回防（答）俟謁張副司令後始能決定

東烏兩路首領 在哈協商赴日會議聯運

定於一月十九日在東京召開之日滿聯絡運輸會議東鐵方面將派盧鎚局長出席烏蘇里鐵路派齊特貝爾哥夫長官與會之兩氏現奉政府命令目下正在哈爾濱協議中云（八日哈爾濱專電）

劉新內長 述內政方針 特招待記者

新任國府內政部長劉尙清已於前日宣誓就職定於八日正午於首都招待新聞界報告實施今後內政之方針云

張鈁通電報告 汴梁暴風慘災
中州戰區刦後天災

河南通訊河南賑務會主席張方通電云、南京國民政府主席蔣、行政院院長蔣、財政部部長宋、內政部部長劉、國府賑委會主席許、鈞鑒、南京各大慈善團體、各大報館、河南旅外各同鄉會均鑒、河南不幸、淪爲戰場、統一雖告完成、豫民未出水火、方日前由京歸汴、沿途往車上親見各地災況、慘不忍睹梁宋間之廢溝殘壘、觸目縱橫、洛鄭間之破屋頹垣、遍地瓦礫、及巡視鄉鎮、則草滿街衢、路少行人、雞豚與麟鳳齊觀、菽粟等珠璣幷重、間遇老弱婦孺、無不鳩形鵠面、憔悴愁慘、奄々待斃、而天不悔禍、又復風雪交迫而風之猛烈、尤爲七十年內之所無、開封周圍六七百里內、一晝夜間、拔樹摧屋、電桿全倒、堅冰凝結、鐵道不通者五日、如完全修復、至少亦須兩月、鐵路之損失如此甚鉅、民間之殘破可想而知値此荒刦之餘、寒威逼人、飢腸痛裂、其不流爲盜匪、亦必委於溝壑、同屬人類、幸生一時而苑枯若此、想以民爲本之政府、飢溺猶己之仁人、一有聞見、當必同深悲憫、尤可怪者、大風肆虐、僅在戰區、河北鄭西宋東汝南等處、皆無大傷、豈冤魂戾氣、上干天和、而來此颶風乎、何如是之巧耶、嘗習天文專家、一爲研究方日擊心傷、不忍卒述、哀懇仁人義士、推情憐恤、設法救援、或代向各方呼籲、傾囊資助、或速撥賑糧賑品運豫散施、蘇轍鮒於岢危、起死人於白、庶幾遍地哀鴻、得生復更於萬一、否則天意民聲、不加挽救、非惟傷國家之基礎、抑且失人類之同情、顧我邦人、其速圖之謹抒所見掬淚陳詞、肅電奉聞、伏祈垂察、河南省賑務會張方叩

蔣決赴津說

蔣介石決定本月中旬赴津會見張學良其理由爲協商山西西北善後問題及視察北方財政等云（八日天津專電）

銀價爲有史以來 最初之大低落
廣州實施新稅物價昂騰

繼續暴落之銀行市對日匯兌竟打破五十元之大關門七日朝竟至四十八元八角呈有史以來最初之低落市場因之極形混亂並因一日已實施新關稅故物價極爲昂騰日本輸商交易殆已杜絕賴銀生活之日僑均感恐慌云（八日廣州專電）

莫回會議未開

莫德惠歸國後中俄會議並未繼續開會（八日南京電）

請驅逐白俄
駐瀋俄領事有此抗議說

據俄方通信社消息駐瀋俄總領事蘇那瓦斯基氏客年十二月卅一日曾向遼寧省政府提出嚴重抗議如左

東三省政府最近輕視伯力協定擬將在俄國國境跋扈之白系暴力團首領貝里夫等編入自國之軍隊中者顯係阻碍兩國之親善故請即時追放白系俄人云云

蒙熱古獸骨 四十大箱運美

北平通信、美國化骨廠派專員斐魯司、在熱河蒙古一帶地方山林中採集得各種獸骨皆係數千百年之遺物、現已採集完畢、分裝四十大木箱並由古物保管委員會東北分會證明、加以封條、以免沿途關卡檢驗煩此項獸骨經美國公使館交付美國運通公司於五日搭乘北寧路車運往天津大沽換船載赴美國化骨廠

北寧鐵路發售小工入關車票廣告
自十二月二十八日起發售小工入關車票

查每年小工入關本路向有減價運輸辦法値茲冬令正工人入關之時現擬自十二月二十八日起開始發售此項車票凡由瀋陽城站皇姑屯新民通遼大虎山錦縣新立屯彰武縣北票義縣及營口各站入關至天津者一律均按大洋五元收費其携帶妻室及十二歲未滿子女與工人同時乘車者均准免予收費此項車票專爲小工而設每人許隨帶小包行李一件不准夾帶私貨除由路警隨時稽查外特此廣告

大石橋大信永銀號啓事

本銀號現聘大律師祝清華爲常年顧問以後本銀號所有關涉法律事件及訴訟行爲概歸祝律師完全代理謹此特啓

律師祝清華啓事

本律師現經大石橋大信永銀號聘爲常年法律顧問以後如有侵害該號權利利益者本律師依法應負保護之責謹此啓事 事務所寓營口十字街南頭

湯佐榮啓

啓者鄙人原字漢卿茲改爲繼禹特此登報聲明

感謝良醫

舍妹張李氏於去歲十一月間忽染肺疾經醫多人治療無效延至旬餘勢已不支氣絕經營口民生醫院王院長診治甫兩星期其病霍然非有起死回生之術曷克臻此緣王院長係南滿醫學士學理深邃經驗宏富於男婦各症無不著手成春以故延攬之者踵相接也鄙人深感救命之德愧無報特此登報鳴謝並以告患病者之津梁

營口海防練軍淮成營營長 李福振謹啓

聲明

爲聲明事緣者敝人許夢錫與許宏九王臣合資開設長春鳳翔金店德記字號今因許宏九王福臣二君另有他就經中友人調說將該股份完全兌與敝人名下當時將金銀及鋪墊幷存欠賬目等項均行交兌清楚至於有身份之執事人等彼時亦都辭退交代清楚今將字號改爲鳳翔金店實記自民國十九年十二月九日起完全歸敝人一人負責經營嗣後出號之財東及執事人等對外無論發生任何事端概與鳳翔金店實記字號及敝人毫無關係恐未週知特此登報聲明

長春鳳翔金店實記 許夢錫謹啓

邊業銀行廣告

本行資本大洋國幣貳千萬圓呈由國府核准享有發行紙幣代理國庫特權專營各種存欵放欵匯兌貼現及普通商業銀行一切業務匯水利息格外克己辦事手續尤爲敏捷如持本行劵作匯東三省境內各地分行一律免收匯水倘蒙賜顧無任歡迎

總行 遼寧省城大南門內路西德隆店胡同

電報掛號 九九九九

電話 總裁室（四五六四） 營業（四六五八） 經理室（四六五七） 傳達室（四六〇七）

北寧長途電話 二一七 日本長途電話 二四五八 三〇七三

天津 上海 大連 山海關 營口 安東
錦縣 四平街 新民 遼陽 吉林 長春
通遼 哈爾濱 安達 綏化 雙城 黑龍江
洮南 遼源 開原 海城 西安 山城鎮
新立屯 公主嶺 撫順 法庫 北平 昌黎

逕啓者本行發行奉大洋元角劵及京津通用角劵除在遼寧本行總行營業時間隨時兌現外並委左列各商號代兌

代兌處 遼寧省城大西門裏商業銀行 遼寧省城大北關下頭福勝公 遼寧省城大西門裏益和永

倉庫 本總行設有倉庫辦理貨物押欵

濱江實隆峻緊要啓事

查敝號與實隆銀號在三年前原名實隆和自十六年十月間王尹兩東分劈營業將實隆和取消王東設立實隆銀號尹東設立實隆峻所有資本及對內對外一切組織關係均各獨立毫無關連當時曾經敝號呈請哈埠商會存案並登報聲明現在實隆銀號已經倒閉敝號深恐外人有誤會故再登報聲明凡實隆銀號所有欠人人欠及開各處之滙崇欵與敝號並無絲毫關係交往各家請免系注爲荷

國際司法裁判所 判事官就任式 定一月十五日舉行

去年九月國際聯盟總會選出之常設國際司法裁判所第二次判事官等全部十五員決定於一月十五日舉行正式就任宣誓典禮六日已將此旨正式發表矣據聞此次舉出之判事中以美國前國務長官凱洛克氏得票最多（八日內瓦電）

訪華英女飛行家 詹森被風所阻 延期飛赴莫斯科

本月一日由英京倫敦出發實行歐亞兩大陸橫斷飛行以北平爲最終目的地訪華之英國女飛行大家詹森女士自四日通過伯林後近日常在西普魯士境內着陸茲因西普魯士以東近日天氣不佳被風所阻故於七日延期飛赴莫斯科據聞詹森女士決定無論如何於本年中必達到貫徹其橫斷西比利亞之初志故豫定於九日乘列車赴莫斯科與蘇俄航空當局會見收集關於此次飛行之材料云（八日西普魯士專電）

美國失業人民 達五百萬尙在增加

美國上議院豫算委員會於七日開會時討論失業對策由特別委員長烏芝基氏說明謂美國現時失業人數竟達四百萬至五百萬之多且尙在陸續增加之勢依此狀態今春若不力求改善社會生活積極求救濟之策誠恐三四月後失業者更必增至無策可救之窮境云云（八日華盛頓專電）

積極剿匪聲中 贛省匪氛愈熾 上饒全縣精華化爲烏有 蓮永居數萬人慘狀

漢口通訊、上饒爲贛東廣信七縣交通經濟文化之中心、且爲入浙孔道、民十六、曾設省府於此、重要可想而知乃今年被匪攻陷三次、全縣精華、悉化烏有、其慘狀如次（第一次）本年二月二十三日、爲第一次被匪共陷城之日、是日拂曉、匪共來犯、由西北兩門進城、有槍數百枝、梭標匪徒數千人、上饒地方團隊、與戰不利、又無援兵、城遂陷、但下午退去焚燬縣府法院、破監釋犯、殺死民衆百餘人、城南浮橋一時爲逃難民衆壓沉、淹溺身死甚多、弋橫匪區、數百里公妻共產、掠猾萬分、田畝阡陌、盡行破毀、契據冊籍、化爲灰燼、上饒浩刧、由此開始矣（第二次）本年七月二十五日、爲第二次被匪共陷城之日、事前迭電請兵終無救援、是日破曉、匪共來犯、包圍西北二門、有槍千餘枝、梭標匪徒萬餘人、上饒警隊、槍僅二百餘枝、合北鄉橫峰各處團隊、不過四百餘槍、奈隊長蘇銳指揮無術、防戰不力、城遂陷、共匪盤踞縣城三日夜、飽肆焚殺刧掠而去、是役也、民衆慘遭殺戮損財物百餘萬、慘狀之重、亙古未有（第三次）本年十二月九日、爲第三次被匪共陷城之日、是日晨光熹微、細雨濛濛、記者住宿水南、忽於夢中驚覺、頓聞砲聲隆隆、披衣而起、及開門、則見路中逃難男婦兒女、擁擠雜沓、宿雨泥濘、顛撲號啼之聲、哀慘萬狀、城之東南門、時已爲匪所包抄、城內人民、無一逃出、西北兩門、駐有警察隊、與匪激戰、成爲戰場、乃彼衆我寡、且我警隊子彈不足、戰約一小時、上饒警隊遂被包圍繳械、隊長袁鎭南見大勢已去、遂以手槍自盡、玉山警隊四十餘名、駐上饒城內、亦被繳械、橫峰警隊六十餘名、駐上饒羅公亭、亦戰敗、被包圍繳械、一時隊兵投河身死者百餘人、受縛被殺者亦百餘人、城遂陷、匪入城、逐家搜捕、男女被殺者四百餘人、被綁者五百餘人、六中學生亦被綁去數十八、省府派來秘書宋煥文駐上饒縣府、奉省令節制舊廣信府屬七縣團隊、從事清剿工作、在上饒已閱兩月有奇、人尙忠勇、頗稱努力、奈地方團隊、槍械稀少、兵力單薄、防戰兼任、日久疲困、上月以來、方匪回竄老巢、時有蠢動、益難支持、迭電省府暨漢行營各處、乞師救援、終歸無效、故此次方匪大隊來犯、有槍千餘枝梭標匪衆萬餘人、城乃陷、時宋煥文秘書、倉卒不逃留方被生擒、乃遭毒手、地審惜之、縣府秘書凌孟白鈕科長等、多被擒去、慘遭殺害、是役也、玉山廣豐各縣自衛武力、喪失淨盡、難以恢復、民爲禍尤烈、各大商舖盡遭搶劫、財物損失、約數百萬、十二日上午匪衆六隊自動退去、焚殺搶刧、計共三日、盡付一炬、城外浮橋二座、亦被焚燬、匪去之後、滿目淒涼、慘不忍覩、身首異處、剖腸裂腹者、觸處皆是、信江河上、死屍數百具、浮沉蕩漾、與波上下、匪退數日、岸上及河中之屍、無敢掩埋、每當日落天陰、神泣鬼號、偶一涉足城中、婦女啼哭之聲、嚶嚶相聞、骨肉死亡、兒女離喪之慘、幾無一家幸免、迄今軍隊未到、餘匪仍往來城市、明目張膽、匪共標語、徧貼街道、無人過問、玉山廣豐、危在旦夕、撰稿時、玉山廣豐聞已失守確否待證、上饒縣長尹毓疇、化裝逃出、現住浙江常山旅次、不敢回縣、蓮花永新、僻處贛西、今始被十九路軍克復、然民衆匪化、悽慘不堪、頃永縣旅省同鄉、以該縣新近克復殘匪仍四處活動、乃特電呈蔣總司令何主任報告匪禍情況、并請派兵鎭懾以維地方治安、電云「漢口蔣總司令何主任吉安魯總指揮鈞鑒、頃接屬區警察隊長金琛電開、此次隨第十九路軍攻抵永、經過建永各縣、滿目瘡痍、慘不堪言、查蓮花被匪殺者三萬餘人、永新被匪殺者萬餘人、現下大軍經過共匪知難抵抗、召集開會逼迫農民搬運粮食、隨同上山如敢不從、概行殺盡、弟視此情形、要求郭參謀長留兵一部防剿、以救民命、承郭云、須將此情呈請蔣總司令察核、庶便遵循、請在省諸公極力設法、懇請當局令飭第十九路軍酌留一部、或令駐萍王金鈺迅派一部馳援云云、據此用特電懇迅即飭軍援救、以解倒懸、不勝迫切待命之至永新旅省同鄉會叩

霞飛元帥國葬 六日莊嚴舉行矣

本月三日早逝世之法國陸軍元帥霞飛將軍之國葬典禮於六日在法京巴黎盛大舉行是日午前十時將霞飛元帥之遺骸迎移至羅馬教寺院舉行最莊嚴之羅馬教燒香讀經儀式畢再由該寺出棺舉行路途行列儀仗突破十餘里法國大總統及各大官各國駐法大公使均躬親執紼外法國民衆十餘萬人亦參列此盛大葬儀表示哀悼直至午後三時餘遺骸始抵廢兵墓地即實行埋葬云（八日巴黎專電）

駐滿日軍滿期 內定第二師團接防

日本政府鑒於駐防滿洲軍隊於本年三月即屆滿期現已內派遣第二師團（現駐仙台）來滿接替第十六師團防務俟金谷參謀總長本月下旬奏請日皇裁可即行發表（八日東京電）

民法親屬繼承兩篇中 家族制度規定之意義（續前）

胡漢民在立法院紀念週演講

、而把家族制度按合於他發展的時代而成爲各種不法同的形狀、是我們必取的手段應劭風俗通義：「哀癸與其兄子分居而供其公家之費」薛孟嘗與子弟分居、子弟鬻之、娜復更分」「戴幼起讓財與兄、將妻出居客舍」便評曰、凡同居上也、通有無次也、讓其下耳、已不免落到洛糲舊物迷其骸骨的田地因爲制度不是神聖、用不著我們去迷信與犧牲、甚至外面打著官話、內裏却鬧出笑話來、強使我們受他壓迫的痛苦、如張公藝九世同居、千古傳爲美談、然而維繫他們能九世同居、乃至成爲美談的原是百多個（忍）字、我們試想這百多個（忍）字當中到底包含了多少酸辛、多小痛呢慘、總結起來、民爲生歷史之中心制度、是人類滿足其慾望的要求的產物、人類有維持生命促進生活的要求、便產生家族制度、在中國由家族制度的宗法、擴大成爲政治、支配了二千餘年人民的思想和行動、到今日這種陳舊徒存軀殼的宗法、便應該摧毀了然而家族制度的精神、因應事實的環境的要求、必須有適度的保存、這是新民法親屬繼承兩篇中所以釐定家族制度的重要的原因、總理昭示我們：要我們「由家族主義、擴充到國族主義」又說：外國人以個人爲單位、由個人放大便是國家、在個人和國家的中間再沒有很堅固很普遍的中間社會、所以說國民和國家結係構的關、外國不如中國、因爲中國個人之外、注重家族、有了甚麼事、便要問家長、這種組織有的說是好、有的說是不好、依我看起來中國國民和國家結構的關係先有家族、再推到宗族、然後才成國族、這種組織、一級一級的放大、有條不紊、大小結構的關係、當然很切實的、歐美有歐美的社會、我們有我們的社會、彼此人風情士各不相同我們能夠照自己的社會情形迎合世界潮流做去、社會才可以改良、國家才能進步、如果不照自己社會情形迎合世界潮流做去、國家便見退化、民族便要危險、確中華民族二千年來所以還能勉強維繫於不墜家族主義要有最大的力量廣東童語說：叔打我爺幫我爺人打我叔幫我叔、以由近及遠的態度作同仇敵愾的行動這是民族主義的眞精神、大家要認識眞實的良好的家族主義是民族主義的縮影、所包含的是合於互助原則的濟弱扶傾的王道精神、中華民族因藉此精神以有績且悠遠的生命、世界各民族也如此、才能鞏固其生基礎嗎（完）

將收回佐青線 之過去及其將來

魯電政局長梁烈亞談話

濟南通信、青島佐世保間之海底電線、經外交部與日方交涉、雙方意見、已趨一致決定交收、不日即可簽字、記者訪山東全省電政管理局局長梁烈亞、詢問青佐水線簽字日期、及收回後之經營據談：青佐水線交涉、已無問題、惟現尙未簽字耳、但至來年一月五六日、當能接收、梁又談青佐水線之已往經過情形、及收回後之經營其詳、茲分別述之於下

（一）歷史　德租膠州灣時、在中東戰後　歐戰既起、日人乘機佔據青島、迨歐戰結東、我國代表在巴黎和會提出抗議不認日本強佔德國在我山東之一切權利、幸得各國同意、始得一部分解決、世人所謂魯案協定者是也、該協定凡二十八條、其關於海底電線問題者、即日本表示、凡前屬德人之青島至煙臺及青島至上海間海電權利利益、均歸中國、惟此兩線中、有一部分爲日本利用、作爲青島至佐世保間之海線者、不在此例、青島佐世保間海線之辦法、由中日委員會協定之」等語、按照條文內容、青佐線仍屬日本所有、至云應另行協定云者、僅在青島登陸、及運用問題而已當十一年秋、中日開魯案善後會議於北平時、當局曾提出青佐線之主權問題、迨後解決、訂爲該海線中日各德一半在青島之一端、由中國運用之其在佐世保一端、則由日本運用之等字語、至該海線在青島一端之運用事宜我國以應日本之要求、中國政府於大東大北公司所有之電信特許權獨占期滿後、不得繼續、故在前項電信特許權未取銷以前、暫委日本代辦、即今之青佐水線運用處是也（現青島電報局設有運用處）惟關於財政收發及投送電報等事宜、概歸青島電報局辦理、至關於運用處一切辦法、由中日兩國派員協定、迨十三年底、始行議決即所謂青佐水線合同是也、十四年二月一日起始在青島一端之水線由我國接收開始通信

（二）情形　青佐水線之在青島一端、爲東經一二五度三分五秒、北緯三三度五八分五五秒、計長二六八又一八六海里、歸中國所有、該總共長五三六海里許、線路阻碍、如在中國一端應歸中國修理、每遇損壞時、中國以無修理水線良隻、多委日本代辦、修理費用、每次皆需萬金、今者水線特許權收回在即、對於修理一節、及購置水線艦隻一層、實應切實注意、不可或緩者也

（三）僱員　水線處現有日籍主任技帝庶務機匠各一人、及日籍報務員六人、收回後日本職員自應解僱、所遺職務、應由我國派日文張務員充任之如、日方交涉必須酌留日本僱員者、至多祗許其留機匠一人、報務員須全爲中國人

（四）報費　尋青佐水線、每月收入報費、約有二萬餘元之譜、外線費實已大半、計每月須給與日本、但在張宗昌時代、電政當局戰留支取、故積欠最多、然日本方面、亦有欠繳我國者、但爲數不多、迨濟案解決國、民政府設立山東電政管理局後、該局以此線關係國際、爲中外所屬目、亟應設法收回、故每月籌欵給付約一萬元、現時祈欠三萬餘元而已

（五）收回　日人之侵略山東一欲以扶助其遼東半島之帝國主義、二欲得山東沿海半島、以鞏固其日本海之海防三欲以達其滅我中國之迷夢故於交通之設備、亟欲得一權利、藉以展其帝國主義之目的、吾人爲革命黨、又爲國民之公役、於責職上不得不急起直追、設法從速收回以固吾圉、除於十七十八十九年每月備欵給還積欠外、現已籌足欵項、由交通部與日使交涉、定於明年一月一日收回、至水線處所用之機器、及設備之各物、均係借自日人、國現既未有購置、即擬向日人一併購置、並擬於山東電政管理局增設國際電信課、派員專管青佐及煙大（煙至大連之國際通信）以昭愼重

蕭信菴女士 致華僑會函

上海通訊、蕭信菴女士致華僑聯合會及本市婦女協會函云：奉電敬悉　信菴不幸、中途遭難、諸公申義、、無已、頃聞錫地同胞、因採惜雪恥、橫遭驅逐者、已有多人、同舟搭客、不敢助我、職此故也、恃強凌弱、不爲有公理、已辱未雪、反累他僑、恩義所感、更當遵命前來、惟行期尙不能定耳、信菴母老、視信受辱爲家門莫大不幸、業已患病、該暴徒得寸進尺、信豈甘就此完事、所以偸生數日者、爲老母耳、不日當將此次南來所遭、並對於我女界同胞、有防患應變之常識、以及力職業之責任、貢獻各界、免蹈覆轍、藉報諸先生援助之熱忱然此時不死以終信之生命、因老母尙在故耳臨書悲泣、不盡所懷因受經濟壓迫未能電復、尙希恕之爲禱另竹簽一對、及洋磁漱口、一個、係共黨所贈送者、可留作畢生之紀念品

上年被綁勒贖二百萬之 德瑞兩教士在粵脫險 被困年餘匪利重賞已自首

汕頭通訊、德教士經提福、賀允恭、瑞教士萬保全三人去年八月在梅縣清涼山避暑被共匪架去、勒贖二百萬元教會無此餘資、故未向贖、本年二月經提福在匪巢中脫險回梅、賀萬二人則於十二月十日、始在豐順縣大構尾銀瓶嘴猴宕洞內起出、據萬保全在豐順對報界言、彼爲瑞士國人、現年四十五歲、到中國十八年、信奉巴色會的耶穌基督新教、在興寧縣平塘任牧師、兼平塘神道學院院長、去年八月在梅縣清凉山被匪擄去、初匪藏於梅屬新田、合溪、豐順馬頭、丹竹坊、九龍塘、華鄉、泥溪、北溪、龍溪、重坑、黃草田、山坑尾、金井、及九龍嶂、八鄉山等二十餘處、其中在梅縣境藏匿最久、溫近一月、匪因二十六師搜查十分窮蹙、一日遷徙數次

〈匪巢生活〉彼被擄入匪巢、其初每人每日發伙食三角、常殖有牛乳雞蛋、欵待尙優、後因共匪糧食時虞之、每日只食兩殖米飯送鹹菜、肉魚類常缺、臥眠於石洞乾草禾桿上、余身上所被內衣二件、可以替換、外穿黃斜布獵衣、已年餘未、洗換、鞋襪已無、匪恐軍警來搜械日夜屢轉遷徙、余赤足抓山越嶺、備嘗荆棘刺傷儼如天然之鞋、行山石上全無所幸足底皮已厚三四分、不覺痛苦矣、余在石洞中、每日無聊之際、用鉛筆著文章以消遣、賀敎士則作日記、以誌不忘、余此次脫險全荷上帝恩赦、以後益奮勵傳教決不放棄中國之工作、四五日後、即返興寧平塘神道學院、再圖返國調養、使健康復元、此包裹去爲圖經筆記乃近年傳道餘略之著作物、

〈脫險由來〉看守左石之匪僅三名、名曰黎運黎夕黎純、均豐順縣大𡋯鄉人、該股共匪被六十二師孔團窮搜、幾無地自容、且給養困難、看守之匪、每日誠惶誠恐、了無生趣、適有共匪黎梅初黎壁黎强等反共自新、聞政府懸賞十五萬元起擄、遂由黎梅初與守衛者勾通已得兩名同意、其一則梟捍執性、不肯同謀、該匪適已於日前赴梅縣領餉、兩守匪以機會成熟、將余帶出由大構鄉聯防主席黎楚材、縣長何過英、流兵接到縣城、守▲黎夕黎純二人、已由何縣長發字保證、准其自新、並將重賞云、萬保全談話止此、賀允恭正在作書、自言係三十四歲、梅國人、在梅縣黃塘任牧師、各情節與萬所言相同、不贅

〈縣長呈報〉何縣長之呈報、何縣長、之呈報原文甚長各情節大略相同、請上憲重賞大𡋯鄉主席黎楚材、專探黎璧、黎强　黃滕及當日起擄之警衛分隊長吳紫東三角塘警隊員兵一百二十名以資激勵云

全國荒地總額 內政部之調查

南京訊、內政部爲謀全國發展農產、以便墾闢荒地起見前已制定調查荒地表分發各省、將定地數、及辦理墾務情形、分別詳細調查具報以憑核、現據報到之數、計察哈爾、吉林、黑龍江、遼寧、西康等省、已知可墾荒地、大概數目有八九八、〇八〇、〇〇〇畝之多、江蘇、浙江、江西、安徽、湖北、湖南、山西、河南、河北、廣東、福建、貴州等省已知可墾荒地、大概數目有七四〇九八、〇六四畝之多現正在分別[illegible]製統計圖表云

江西省上饒河口 被匪攻陷情形 及豫鄂共匪侵霍山

漢口通訊、贛省上饒河口前被匪襲陷、已見各報、聞其詳情係於十二月八日共匪方志敏先率匪軍數十、冒充河口新到國軍之宣傳隊、前來上饒、上饒官紳不知其僞羣集歡迎、設宴相待、酒至數巡　該匪大隊抵城　肆意焚殺軍民慘死數十餘人房屋被燬無數、黨政各界人員無一幸免、省府宋秘書被擄縣長全家被殺、十二月十三日該匪復率衆數千襲攻鉛山之鎭口河、國軍李團竭力抵禦卒因匪衆凶猛、被奪去迫擊砲四門、機關槍四架、步槍四百餘支、子彈數十箱、李團長腿部受傷、率殘部百餘人由湖坊退首溪、匪衆至河口搜殺三日、軍民橫遭慘殺千餘縣黨部常委楊大鵬、第四區區長列浩、同時遇害、縣長彭復蘇警察隊隊長吳炎聞訊、以警隊力薄、當夜率隊同公務人員退往石塘、各鄉匪衆、遂來縣城焚刧、聞城內已被其蹂躪不堪矣、似此空前未有之浩刼、上饒河口於一年之內、已遭三次、誠慘刼也

安慶通訊、共匪許濟生率衆萬餘、直走六安、經四十六師陳旅及自衛團迎擊、匪向西南退去、其大概情形、已詳前報、茲聞霍山舒城合肥廬江等縣、均因潰匪竄擾、均來電告急、總指揮軍即電令廿六軍長范熙績、速派四十六師勁旅防剿、一面電調駐防潛山太湖一帶之皖省警備旅施忠誠部、開赴舒城、相機進剿、至霍山方面之鄂豫餘匪、近日由六霍邊境七鄉灣、南莊一帶、竄入該縣馬家畈、數約萬餘人、又由太湖竄來紅匪千餘人、盤踞西鎭深溝舖冀圖穿通路線與豫匪互相聯絡、該縣現已派保衛團一二兩隊、又西鎭各保衛團嚴密堵剿、並商請駐軍派隊協助、並電懇省府接濟子彈云

共產黨僞政府 在鄂黃安縣四姑墩 蕭之楚正率部兜剿

漢口特訊　何鍵派宋鶴庚四日　漢、謁何成濬陳要公、聞何成濬定六日赴湘、俟返漢再赴京、徐源泉劉岳口剿洪湖共匪、各部均向指定地猛進中、蕭之楚因黃安四姑墩、爲蘇維埃政府所在地聚剿匪赤衛隊萬餘人、二十九日仍分三路來犯、與辛旅激戰徹夜、楊團三十日由河滅側謂擊即、期截、又據何鄂口鍵電劉、徐源泉、夏斗寅、湘文島密還、切聯諸兇速臨指導、何日命艱、乞先電示、又漢口行營電平、謂鄂黃安共匪猖獗、由蕭之楚部進剿、匪死傷甚多、潰退黃安縣見四姑墩地方、與光沙縣共匪合股復被擊、潰竄四姑墩以北共匪共約二萬人、赤衛司令被擊斃

東北人物志 玉照履歷一部之（一百十五）

（此一分係屬第二號）

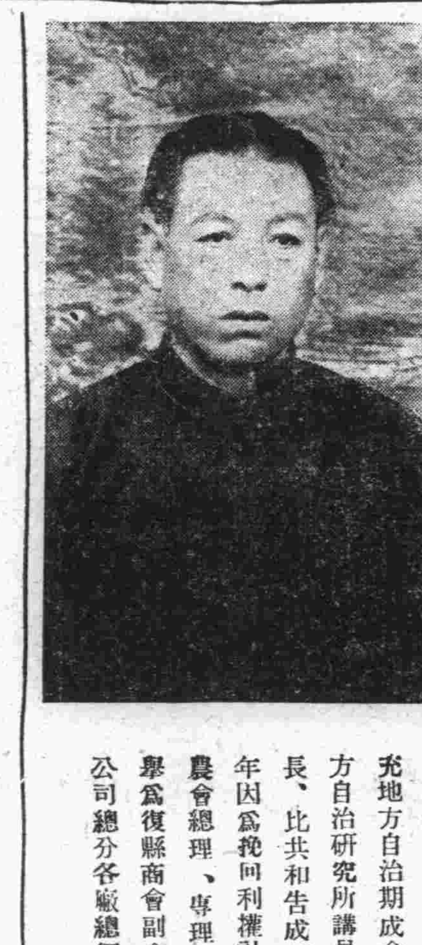

張鑫源

字穆棠、遼寧省復縣人、年四十八歲、現任同益公司總經理、住普蘭店久壽街一番地

張君穆棠、天性和藹、風雅宜人、一望而知爲溫謹君子、於前清光緒三十一年、清廷銳意維新、創立學校時、君曾充復縣高等小學校董事、三十二年春、公舉君爲復縣商會坐辦、三十四年、兼充教育會董事、宣統元年、兼充地方自治期成會會員、斯年冬、復任復縣農會總理員、二年曾兼任復縣地方自治研究所講員、辛亥革命軍起、經地方各界、舉君爲復縣保安會副會長、比共和告成、國內統一、保安會實行解散、君仍任農會總理、民國元年因爲挽回利權計、創設同益窯業公司、兼營粘土鑛業、民三年秋、辭退農會總理、專理同益公司、七年春、受農商部特獎頒賜褒狀在案、十年春舉爲復縣商會副會長、十三年、選任第四屆奉天省議會議員、現仍任同益公司總分各廠總經理、君專心實業、不聞政事、志潔行高、世罕其匹

請速寄人物志稿啓事

啓者東北人物志編纂刻已完畢、惟因已繳刊資各位、其中玉照履歷等項尙未寄到者、頗屬不少現因急於付印務望撥冗寄下以免於出版期限有所防碍、是爲至荷

滿洲報東北人物志編纂部謹啓

教育界

平日教導極得法 卒業成績甚佳
海城幼稚園卒業誌盛

海城幼稚園、於本月六日、舉行第二次畢業典禮一則業紀前函、是日午後三時、各界來賓、以次到齊、旋即搖鈴開會、按照預定禮序、次第舉行畢、經教育會常務委員韓連昌、登臺報告幼稚園中創始以迄現在的情形、並爲幼稚園、致謝當日助欵各士紳、報告畢、即以幼稚園之卒業生、扮演各種戲劇、及唱歌、如可憐的秋香、一隻鳥、小麻雀、及美麗女孩等、連歌帶舞蹈、聲音綿婉、身體活潑、兼疾徐中節、台下來賓、悉鼓掌贊美以六七齡之童稚、居然有此程度、可見保母劉溫如女士平日教授之得法矣、蓋蚩々驗童、本不易就範、今畢業諸生之成績、公然可觀者實劉保母推心置腹之所致也惟餘與之最後一幕、有來賓抽籤一事、未免太惡作劇了當游藝告終時、保母遣一美麗小女孩、手捧多數彩紙袋串々封固、分送各來賓、在座者悉然接受、以爲必是兒童們、做的小巧手工貨、贈給大家、表示敬意者、不想拆開一看、係一張彩箋、上邊寫的是、請求您一點事千萬不要拒絕、請來賓到台上、學一種動物叫喚纔好、信中有學雞鳴的、有學狗叫的、有唱哪々戲的、有說小孩故事的、不一而足、接信的賓客當時却之有拂雅意、行之又覺難心、不得已找小學生們代表、叫喚了一回、主賓始鬨堂而散、可謂惡作劇矣(青)

蔣教育部長 到部視事未果

南京通訊、蔣原定歡(五日)去教部視事、因總部事忙未去、新舊任交代尚未齊竣、日來仍忙整理內部、高裕無返國訊

世界運動大會 參加者念七國 項目已擬妥

據日報載稱國際俄林皮克委員會、自一九二八年俄林皮克第九次比賽歸美國勝利即行閉幕後、早已着手下次大會之準備、去年在柏林開準備委員會後、決定在美國羅斯安吉爾斯舉行、該地已着手建設俄林皮克村、發出勸誘各國參加之招待狀、並向全世界出版物發表宣傳文字、第十次俄林皮克大會、係自一九三二年七月三十日、至八月十四日止、共十六日、在美國羅斯安吉爾斯運動場及附屬各種競技場舉行、冬季運動、先於明年二月初旬在美國紐約州雷克普拉細德舉行、羅斯安吉爾斯會場之競技、爲陸上競技、水上競技、拳技、舉重物、艇賽、體操汽車賽、水球射擊、近代五種競技、及馬術等十七項、並開俄林皮克美術展覽會、歐洲各國、亦將盡一年之努力、準備一切、現聲明加入第十次大會者、已有二十七國、日本已聲明派陸上、水上賽艇、拳術等項代表前往

北平五大學舉行 聯合球類比賽
籌備就緒決十日舉行 各隊多遠征恐有變動

北平訊、北平五大學體育聯合會主辦之五大學聯合球類比賽、現已籌備就緒、參加者爲清華、燕京、北大、師大、輔仁五校、所比項目、爲足球及籃球、並決於本月十日起、開始比賽、每星期六下午二時比籃球、三時比足球、將來比出結果後、即由聯合會贈予銀盃一只、以資鼓勵、參與各校、賽畢時亦各給紀念銀盾一面、惟現時各校球隊、正在遠征之期清華足球隊、遠在海上、師大籃球隊、昨晨放洋赴大連輔大足球隊、今晨返平參與如清華師大兩隊、於十日前返平、則比賽定可如期舉行、否則恐有變化云

海城幼稚園 第二期畢業式

海城教育會附設立幼稚園、於月之六日、午後三時、舉行第二期卒業式、事先並函邀各機關、各士紳各報記者等、前往參觀、聞禮成後、該園尚具有各種餘興云(青)

裁厘後之 皖省教育費 請求指定專稅

皖省教育經費、原有一百二十萬元、出自厘金、關於裁厘後之抵補辦法、省府會迭電國府、近復派教育經費管理處長程小蘇、省立圖書館長陳東原、來京交涉程等赴財部、兩次均由李次長接見謂皖省教育經費、中央絕對維持、宋部長已徵得蔣主席意旨、關於此一百二十萬元將來由部直接撥付、但程等以教育經費貴在獨立、庶不致政治變化、而生影響、故一再請求財部就安徽境內國稅機關、如蕪湖關及大通榷運局等處指撥、未得要領、昨日(二十九)下午、復謁教次陳布雷、請其負責持、主陳已允盡力磋商云

吉林教館同樂會

吉林省立民衆教育館、現以國曆新年、本與民同樂之旨、遂於元旦日在該館舉行同樂大會、歡迎民衆入會參觀、會內有雅樂幻燈電影以助興

每日繪圖 紅樓夢

香月尚先生繪 (禁止轉載)

第三百六十二回

衆人聽了、嚇了一大跳、忙都說好好的並無疾病、怎麼就沒了、家人說、老爺天々脩煉、定是功成圓滿昇仙去了、尤氏一聞此言、又見賈珍父子並賈璉等皆不在家、一時竟沒個着已的男子來、未免忙了、只得忙卸了妝飾、命人先到元眞觀、將所有的道士都鎖了起來、等大爺來家審問、一面忙忙坐車、帶了賴昇一干老家人媳婦出城、又請太醫看視、倒底是何病症、大夫們見人已死、何處診脈來、素知賈敬導氣之術、總屬虛誕、更至參星禮斗、守庚申、服靈砂等、妄作虛爲、過於勞神費力、反因此傷了性命的、如今雖死、腹中堅硬似鐵、面皮嘴唇、燒的紫絳皺裂、便向媳婦回說、係道教中吞金服砂燒脹而沒、衆道士慌的回道、原是秘製的丹砂、吃壞了事、小道們也曾勸說、功夫未到、且服不得、不承望老爺於今夜守庚申時、悄悄的服了下去、便昇仙去了、這是虔心得道、已出苦海、脫去皮囊了、尤氏也不便聽、只命鎖着、等賈珍來發放、且命人飛馬報信、一面看視、裏面窄狹、不能停放、橫竪也不能進城的、忙裝裹好了、用軟轎擡至鐵檻寺來停放、掐指算來、至早也得半月的工夫、賈珍方能來到、目下天氣炎熱、實不能相待、遂自行主持、命天文生擇了日期入殮、壽木早年已經備下、寄在此廟中、甚是便宜、三日後便破孝開弔、一面且做起道場來、因那邊榮府中鳳姐兒出不來、李紈又照顧姊妹、寶玉不識事體、只得將外頭事務、暫託了幾個家中二等管事人、賈玳賈珩賈璎賈菖賈菱等各執事、尤氏不能回家、便將他繼母接來、在甯府看家、這繼母只得將兩個未出嫁的女孩兒帶來、一並住着、纔放心、且說賈珍聞了此信、急忙告假、並賈蓉是有職人員、禮部見當今隆敦孝弟、不敢自專、具本請旨、原來天子極是仁孝過人的、且更隆重功臣之裔、一見此本、便詔問賈敬何職、禮部代奏係進士出身、祖職已蔭其子賈珍、賈敬因年邁多疾、常養靜於都城之外元眞觀、今因疾歿於觀中、其子珍、其孫蓉、現因國喪隨駕在此、故乞假歸殮、天子聽了、忙下額外恩旨曰、賈敬雖無功於國、念彼祖父之忠、追賜五品之職、令其子孫扶柩由北下門入都、恩賜私第殯殮、任子孫治喪禮畢、扶柩回籍、外着光祿寺按上例賜祭、朝中由王公以下、准其祭弔、欽此、此旨一下、不但賈府中人謝恩、連朝中所有大臣、皆嵩呼稱頌不絕、賈珍父子、星夜馳回

學生文藝

秋景

(營口區五校金家屯高二年生 曲文哲)

我在日曜日那一天、和弟々遊戲在郊外、走了不遠弟々問道「怎麼綠的草、青的山穿了黃衣?」我道、「因爲寒霜降了、所以那些綠草青山、就變了深黃色了?」你看那池中淙淙的水聲、清可澈底的明亮游魚往來很可以觀的、當這個時候、寒爽的氣候、清朗的高天、白線的浮雲洋洋的江河、峨々的山岳頓成蕭條氣象、忽然鴻雁南飛、結隊成行、井然有序、極有訓練的人們、也沒有像這樣的自然成序呀樵夫取材於山林、漁人釣魚於河邊、農人收穫於田間、衰苦的秋天、實在可嘆!月景更不言、然而吾人在這萬狀淒涼的秋天、要當努力的讀書了

代遼西災黎募賑啓

(營口區五校金家屯高二年生 王廣榮)

嘉誠先生

我的哥々、好幾天沒有看見你的面、殊深渴想、想吾哥近日以來、身體平安諸事遂意 今天的信不爲別事、因遼西、六縣的黎民皆被水災洪水浩蕩、流在地面之上鄉中的屋舍、牲、畜、皆沖的無形無影、他們的父子兄弟都離散了、父不見子面、子不見父身、有的在東的、也有在西的各逃方便、甚之數日不得飽飯眞是可嘆呀、我因這個心中就有感動想我們捐欵給他們、他們就可以免去餓死、我們能夠袖手旁觀麼想我 哥哥你素以行善爲心、仗義輸財、你是永久不後人的捐欵多少、任你的便吧、祝你學業進步公德無量

弟王廣榮鞠躬

農業與民生

(吉林德惠縣縣中學生陳殿科)

農業爲立國之本、亦民生之源也、吾國自開闢以來地濶人稀、山野覓食、其後人煙稠繁、覓食較難、迨至神農氏、乃教民稼穡始得此法、此農業之由來也、吾人日用養生必需之品、是何物也、必衣食、衣食之由來、皆取之農人播五穀、人得而食、耘棉蘇、人得而衣、由此觀之農業有功於社會民生豈淺鮮哉、濫竽社會、徒手飽食者、不致有枵腹之憂是果雖之功也、皆農業之爲也、況吾國疆域遼濶、土地之膏腴、農業耐勞、又善於耕織、吾人安可輕視之乎苟天下之人、盡厭耕耘、皆不爲農、則五穀從何而得、則民生日艱、其不甚可畏耶、國之有農業如魚之在水、不可須臾離也、有農業則民生之本、無農業則民不能生、大矣哉農業之功也

我的母親

(吉林德惠縣立中學校學生左悅仁)

我睡在寒牀的上面、做了一段歸里的夢、走進大門見院內的犬兒、把尾搖搖的、走到我的面前、銜着我的衣角、似乎來接我似的、我遂同了這犬一齊的走進了我母親的臥房見母親正然的坐在牀上、我 就行了一個鞠躬、母親看見我他 喜盈盈的充滿了他的慈面 叫我坐下、這時只有 那犬兒 伏在地上我正要和我母親說話、就因夜裏的暴風大雪、打在窗格的外邊、刷啦刷啦的聲、驚醒了我的夢、遂就想起我母親恩愛我的深厚實在是用言語說不出來的我越想越遠就想到我母親當年所受的困苦、到現在還不得安適、我是眞覺有些難過、迨天漸漸的放明了雀也吱々的叫着起牀的鈴就搖了我才拋下了這種的思想

旅行猪龍山記

(營口區立五校金家屯高一年男生汪廣久)

鳥之在籠、而其志必不在籠也、羊之在牢而其志必不在牢也、至人之爲學、促斗室中、豈 其所志哉 然今之學校、欲使學生有活潑之精神、確實之知識惟有遊覽一法在、此吾校所以有旅行猪龍山之舉也庚午陰曆九月四日、整隊而往、步伐嚴肅、行行弗已、不久即至其地、時將停午、瞥見山上者、爲老塔寺、山下者、爲保安寺、吾儕遂於保安寺中、略事點心、餐畢、與同學數人携手往山上、見樹間之紅如醉者、桑葉也、山坡之白於霜者、枯草也千百羣或飛或鳴者鳥也、老龍潭中往來游泳者魚也、未幾聞號一聲、與同學下山列隊而返、越杏樹園子、則至黃大人屯、斯時該校已放學矣、吾等遂還回本校、至校時、金烏將墜、回家晚餐後、於書齋溫課憶旅行之佳景、如在目前乃濡筆記之

瀋陽

張副司令辦理華北善後中 蔣總司令將北上視察

電令胡富前往慰勞一二軍 由津傳來之晉軍編遣消息

張副司令因奉令辦理華北善後謀一整個辦法特在津召集各將領迭次會議結果業將軍隊改編辦法决定但關於編遣費及晉綏財政善後問題尙無具體辦法昨特電召財政部長宋子文聲明並邀宋氏往津一行以便從長討論謀一妥貼辦法關於晉綏善後問題茲當地某機關接天津電訊關於晉軍在津領袖因遵令縮編而編遣無資故在津聽候辦法太原方面對此次改編辦法不甚明瞭昨派專員赴津探訊一切晉軍領袖亦派人赴并說明一切至編遣軍費聯合以前二三集團軍所提議費用四百萬元中央已允許撥三百萬元但因國庫支絀已有電致張副司令請在晉綏兩省中央收入欵項設法抵借現在進行中關於軍隊防地及晉綏政治問題尙未提及張電召胡玉坤富雙英慰勞一二兩軍一二日內即前往

又蔣總司令將赴津浦線視察目的地以德州爲止往返預定兩星期

又蔣中正來津之說將成爲事實北上時期約在晉綏善後商妥實行後蔣兼任行政院長後對北平教育事業極爲重視决行整頓將如北來對北平教育改革上必着手進行云(星)

出席內政會議 陳廳長南下 過津晉謁副座

遼寧民政廳長陳文學氏定於八日早九時赴南京出席全國內政會議在津下車面謁副司令報告遼寧政務及賑災最近概況十四日到京報到十五日列席會議吉林民政廳長以事不能脫身特由張主席面委陳氏兼行代表同行者計有科長劉錚達書記長張增馥外有雇員數名江省民政廳劉廳長省政府楊秘書亦與陳氏同車南下陳氏所遺職務已命該廳秘書主任章慶代拆代行陳氏於七日下午召集全廳職員訓話囑以認眞辦公勗勉有加并聞會議畢幕後將再往江浙等省考察民政以便回遼藉資借鏡行程臨時或有變更歸任之期暫不能定云(星)

高法院調換推事

高等法院院長史延程茲將遼陽地方法院推事邊可泉調升本溪縣地方法院院長所遺遼陽推事一席以海城地方法院練習推事劉玉桂調充業已粉發領札委云(珠)

省政府公佈 戒烟所簡章

遼寧省政府奉中央命令公佈各省縣政府個人及社團創設戒煙所簡章十一條此後凡籌設戒煙所前應呈由該管省衛

遼西各縣賑欵 追加十萬元 省府照准撥發

遼寧水災冬賑期內以遼西各縣分配賑欵共需二十七萬八千元水災急賑會以存欵不足乃呈請省府追加十萬元現經省府開會討論之結果已行照准該欵已於七日按數撥給該會即將該欵分發與各災區云

公安局催各戶 按設連環鈴

省會公安局長白子敬以冬防吃緊城關檢案屢次發現各屬商號按設電鈴早已通告在案惟城關住戶富裕之家難保不爲匪人所窺伺若不誤爲防範不知何時發生匪警遂通令各分局傳令各住戶同院共有住

英國經濟考察團 本日晚車來瀋 關係方面籌備盛大歡迎

英國遠東經濟考察團一行九人定九日晚車由哈來瀋外交辦事處已先期奉省政府令知會同總商會籌備屆時招待並指定參觀地點關係方面撰擧行盛大歡迎會聞該一行在瀋只逗留四日於十四日即行離瀋考察畢即行歸國云(星)

財政廳催解稅欵

財政廳廳長張恒耀以稅務紅利三月一提原有定章十九年十月十一十二三月早已完畢改收捐稅若干按照比較應提奬勵不可再緩遂通令各稅局各將年前稅欵於十五以前掃清解省不得稍有積欠以便提成奬勵人員云(珠)

吉林

公安局會議 省城夜防戒備

吉林省會公安局劉局長日昨召集各分局長督察長等開年防會議自上午十二點開會討論至午後兩點始行散會云

吉林省會公安局現查國歷新年除各機關放假慶祝外至百工亦行歇業同慶新年當此之時對諸省城治安亟應維持遂於日昨飭城內商號至夜八點即須上門歇業以免發生不測

糧秣廠發放給養

吉林糧秣廠駐省城辦事處現查茲屆發放本月份各部隊給

張總理視查路政

瀋海路總理張志良現以該路各站辦理若何例須考查以便整頓時於月之六日帶領隨員十餘名搭專車沿路觀查各站路政事宜辦理有無失當之處藉便整頓云(奚)

兵工廠加工製造

兵工廠總辦米春霖接到張漢卿副座由津來電謂據國府蔣介石主席電請購買三十年式步槍五萬支接電後趕速製造以備解送國府米總辦以事關緊急難以遲延遂以飭令槍廠每日加工一半晝夜製造云珠

飛機十五架 天津派員領去

東北軍駐天津航空處於年前派員張振東氏來瀋由東北航空總司令部領下飛機十五架於月之六日裝北寧車一列押運西上至天津以備應用云

四平街

火因不明 提起告訴 包縣長來查

梨樹縣包縣長及公安局局長昨今前後來街聞係爲調查源升盛之火災事因災戶係在太古自維兩家保得貨險自被災後醞釀至今亦未將欵賠下太古保險行爲名譽信用計似無異說聞自維家竟以失火不明提起告訴故包縣長親自來街調查云云

姦拐殺人案 將解送法院

姦拐殺死幼童一案兩誌本報刻以全案人犯未齊礙難送縣仍在二區收押現在極力搜尋罪犯一便解送然幼童之屍身業已發現係在一河溝冰窟內得並有刀傷三處昨日公安局帶同罪犯前往相驗姦夫劉氏弟兄二人全行收押並有鐵匠一名屢經審訊彼女子一味歪纏終無確供雖已用刑亦不肯說幼童(死者)之父母亦拘傳到案前供係其父母所殺擬一併送交法廳訊供云

訥河

全縣劃分六大區 警甲協力巡邏 羅局長令各區整頓防務

本縣公安局長羅鳳五氏久充軍警要職强幹精明知人善任任該職數載譽載道輿情融洽近鑒於地面不靖匪患亟宜防範特將全縣防務注意整頓并分爲六大區每區由各該分局長會同所轄常駐保甲團總督率警甲各沿防線認眞巡行以重防務業令行各區遵照辦理想此後跳梁小醜再難作怪人民可安居樂業高枕無憂矣

擊匪經過之情形

在刼車案發生以前卅中隊陳隊長雅泉帶隊剿匪在北邊一帶與匪接仗數次曾擊斃胡匪十名活捉一名(前見本報載係李隊長所辦)又探知匪帮內有孫姓兄弟二名在北小站住家蓋孫某兄第二人其弟係久慣爲匪乃兄係在小站充當工頭亦常與匪人來往因被路局查知竟將孫頭子裁撤孫某無事可作即亦入匪帮前被陳隊長擊散又探知底細隨至孫匪之家中檢查當時由孫之柴梁內搜出大槍十二支缺少大栓又從閑屋鍋腔中抄出小槍六支即將孫匪之母妻一併逮縣暫行留押此在十二月九號至十一號而刼車案發生矣彼時陳隊長正在縣城聞電之下遂出發半夜十二時以縣城起身至大明已馳至三江口半夜時間馳驅一百廿里亦云猛矣然刼車之匪係北面竄來只有馬賊十二名孫氏弟兄或即在內又在曲家店一帶聚集十餘名約共二十六七名及在曲家店臨近所獲之胡匪四名却是廿六中隊所辦隊長即李寶珍

大石橋

第二批募欵成功 急賑會已解散 現洋九百餘元滙解省府

本街由發起諸人聯合多數紳商所組之遼西水災急賑會其發起組織情形章程及第一批募欵解欵諸經過業於去年一再詳誌本報該會於第一批募欵解省後當即著手於第二批募欵工作係以分別負責共同進行之方法刷印捐啓共若干冊由全體會員及特聘募捐員約四十名之譜各執一冊自由勸募之結果於原擬兩個月會期限滿時頗以勸募之努力並輸助之踴躍共又募得現洋九百九十陸元整即於當日仍由營口官銀號取得匯票由營口縣政府轉省矣按原發捐啓中有會員王勳三所執一冊因於募欵解省期限後始並募欵現洋二十二元繳會故未列解欵數內該會另擬充作花鎗叉訊已經本報披露之金家屯學校捐欵亦於此夕一同解省

哈爾濱

施放第三次 賑米又有期

中國慈善會聯合總會濱江冬賑第一施米廠於國曆十二月三十日施放第二次賑米前發出領米證計八百九十口當日發出領米證三百三十口共一千二百一十除扣領米證四十一口未到領米證三十五口共七十六口淨領米貧民一千一百四十四口每口施米十斤共施米二十八石六斗茲訂於國曆二十年一月九日(即舊曆十一月二十一日)爲施放

昌圖

兩匪行搶 即遠颺無踪

縣屬公安四區界後窩屯住戶范祥家於客臘廿四日晚九時突進去步匪二人手持小槍衝門入屋用槍威嚇搶去衣服手巾腿帶等物搶畢匪人逃逸後事主馳報該管警區侯公安四區分局長李庚辰偕同騎兵三中隊長尹占鰲督率隊兵前往追擊則匪早已遠揚無踪矣

各區長紛紛還返

本縣各區區長李孟春梁子如王樸忱孫潤瑄郭松山王秉樞劉敬齋張烈勛等於元旦日前因某項會議先後來城均下榻於第一區區長徐子琴處對於劃分村界擬定各村成立馬鄉團諸項事務與徐區長交換意見策力進行以備出席議場大家意見一致而免紛擾無歸聞於元旦日均到府列議應辦各項無不斷滿解決於三四五等三日均已紛紛還返云

二區分局長易人

本縣公安第二區分局長郭殿啓因被控撤換各節已誌本報茲聞編其任者爲胡希賢氏胡氏原籍昌圖寄居滯水歷充公安界要職年力富强頗有經驗於客臘三十日奉委後即行前往接鈐視事奈郭前局長經手事項多未結清一時難以移交僅交出鈐記一顆其餘各項稍緩時日方克交清以故胡局長仍回昌等候究竟何以能以交淸楚容訪再誌

金州

學務係主任易人

關東廳視學國島四郎金州民政署學務係主任現奉命轉職關東州公學堂教諭補授旅順公學堂長該堂長教諭山口實奉命轉職關東廳視學着補金州民政署學務係主任兩氏近相互交代所管案卷畢即行正式就職視事矣

留學生聯袂歸國

金州富室張厚基外二三名由公學堂高等科畢業後即負笈重洋留學東瀛因水土不服等關係時患胃病入院療治尚效需費浩繁各請轉地療養之假須延時期俟休養復元再度返校肄業

鞍山

由後牆跳入市場 行搶而又傷人 及警署聞報已竄出礦區

本埠市場糧業源興郡於五日夜半之際有胡匪七名由後牆跳入五持手槍兩傘鐵棒闖入屋內搶去大洋五百元金票二百元奉票數未詳又搶去潘蔭堂手槍一顆皮襖兩身同時到公興達糧商將楊掌櫃頭部擊傷搶去現洋二百元金三十元彼時帶同楊掌櫃送到柳西屯東部始行放回及警署聞告則胡匪早竄出礦區矣

長春

救濟大火災 幸賴機井水 摔傷消防隊員

長春東三省官銀號院內大樓南部爲經理住宅北部爲吉長鐵路郭局長住宅於月六日午後一時忽由北樓下起火火籠甚猛各宅人口僅得逃出本市軍警各官長均即到場維持治安當經公安局消防隊奮勇撲數擊務使竄火突由窗撲出以致墜下四人一人受傷甚重即送往醫院療治該樓建築堅固未能推倒加以煙霧瀰漫水龍施救雖勇而風乾物燥以致延及全樓燃至夜間四點鐘始息消防井水均已用盡遂即完全取用徐季雲四馬路機井水該井水純潔香甜素着盛名出水旺盛且無盡時由午後至夜間均該井供給不下百數十車始將該火撲滅此役若非修公安局長督飭消防奮勇撲救勢必延及前樓倉庫則其損失何堪設想而徐季雲機井之熱心公益功亦不淺也又一消息云公安局消防組隊員張議山陶家林當日因奮勇救火由樓上跌下負傷甚重當即擡往西三道街百川醫院救治

省政府撥欵賑災

吉林省政府前准長嶺縣農會長候玉秋商會長李照銘代表全縣災民懇求援救今秋被災區域災民四萬名以上等情經由省府委員會議決發給賑粮一萬六千七百石吉大洋三十萬元所有用欵先由永衡官銀號墊預期五年歸還另由長嶺縣商會及該縣地方負責償付賑又糧責成省府蓄糧處撥欵交由侯玉秋等派人分途採買以高粱谷子包米三種爲本位額定每災民一人給賑糧五斗矣

市公安逮捕 烟犯嫌疑犯

長春市公安局局長修雲汀氏近爲清查埠內戶口計特於本月七日指令督察長梁遵一氏指揮各分局官警暨保安騎兵等隊大擧動員指定第四區公安分局九聖祠分所爲搜查地點計到場官長四十餘員警士一百數十名分別擔任搜查地點自午十二時起至午後二時止先後經馬又波分局長張督察員文局員等查獲携帶煙土人犯鐵硯田一名行跡可疑人犯毛某等二名一併由梁督查長訊明一送法院一交偵緝隊偵查云

森永牛奶糖
注重衛生精選材料而製造者
內含滋養壯強之素
小兒食之可助長發育

海城

督察員轉勤牛庄

本城公安督察處勤務督察員李惠普在處內服務甚久局長高鳴九以李氏勤於職守特委爲牛庄城外勤局員以示鼓勵聞已於三日到差視事矣

李會長因公赴開

本縣農會長李多三於月之五日早搭八點卅分之滿鐵列車匆匆赴開原聞李氏北上之任務係代表海城各股東參與開拓鐵路年終之總結算會議云

營口

警察既行搶 未必不綁票 火柴公司綁案已有線索可尋

市內於夏季間生生火柴公司少財東被綁一案迄今仍無消息惟於此番王鞫氏搶案發生後頗有線索可尋劉榮九今既爲强搶正犯生生公司發生綁案時査劉榮九正值充任該管警所調查戶口責任至於界內居民之貧富其知之最詳今劉榮九既已陰謀敗露生生案蛛絲馬路不無可尋望關心此案者有以注意云

瑣聞

△坤伶唱作俱佳

(遼陽)評戲坤伶金彩鳳出自名門擧止嫺雅嗓音悠揚口白清晰扮青衣頗饒閨秀風辦花旦尤帶媚羞氣素無嗜好重於應酬若該伶者可謂唱作俱佳矣

△火警幸未燎原

(四平街)元旦日晚七點鐘忽聞鑼鳴知有火警急披衣出視見人聲鼎沸向東飛跑詢悉係增源號失火余亦隨往看視見增源號屋內濃煙四起勢不能入日本消防車停止門前然終未見發出火光細查起火之處係在增源號北鄰之永增慶該號早已休業並無貨物亦無居人近日始租出有人看房或疑炕失愼尙未證明幸是樓房燃燒不易未至燎原移時撲滅然無若大損失惟增源號係本埠之大雜貨商存貨很多未遭此災亦云幸矣然亦險矣

△餐車續辦三月

(四平街)四洮鐵路原設有餐車公司專辦食堂及車上小賣營業承辦人張靜文弼爲傳海山包辦前幾年尙可獲利惟去年因受金貴銀賤影響大遭虧賠又兼夏間雨水頻降仍停車多日愈受損失並且營業期滿路局照章另行招人承辦欲作此業者大有其人紛紛遞呈請求傳海山因受損失尙冀此後獲利彌補若被他人辦去勢必將一切鋪墊拋棄其損失更鉅乃復上書懇求再續辦半年以觀成績聞路局已深加體恤允許再辦三個月至期再爲核奪

△元旦瑞雪飛紛

(下九台)自去冬以來降雪無多迨至本月元旦晨六出瑞飛積地半尺有餘可謂豐年預兆云

△台站百業蕭條

(下九台)本站自吉長通車迄今因出產富饒百業繁盛大有一日千里之勢邊陲僻驛頓成一華洋市場詎意自金潮澎湃以來糧石不能外運百貨不能內銷是以商民交困已達極點而遭挫折最甚者莫如滿鐵運轉減金如吉林九站權皮廠等站每車大豆滿鐵減收運費日金百元之數而我台埠獨異未減斯項運金是以各地農車皆越道轉奔其他各站云云

△國曆新年盛況

(訥河)本邑崔縣長爲慶祝新年進行國曆起見令各行商會傳知各商於國曆新年均休假五日並懸燈結彩不厭繁華因極力提倡故除夕及元旦市面頗覺熱鬧晚間燈火輝煌白日秧歌遊行鼓樂宣天氣象一新大有往昔舊曆年之景相離云民腦筋漸行趨新然亦崔縣長提倡之力云

△會長父堂發引

(松樹)本驛商務會長徐壽三其胞兄徐荊山二君之父堂年逾古稀素極强健於前偶染微疾百醫罔效竟於夏曆十月三十日仙鶴西歸該君哀痛之餘即擬將父堂所遺棄老之財產盡數充爲當地教育故於宅內高搭靈棚停柩十日爲之開吊成主併請僧道兩棚超度亡魂以盡子職是以南北大連奉天及各商埠親友僉備帳額輓聯異物前往致祭哀悼二君擇於舊曆十一月初七日開吊八日成主九日發引殯葬故壟是日黃童白叟前往觀熱鬧者途爲之塞頗極一時之盛云

△大火延燒八家

(連山關)鐵道東華人街市於舊年終十二月二十九號早十時永義菓局油沸起連接房屋烟焰四起驚鐘鳴々日方地方事務所及守備隊大隊長率兵士携帶消防器械各機關日警署均各前來奮勇施救殆得火息計燒八家

永義菓局 鄒子章 房三間
大順公司 王述彭 四間
新發軒 劉頭棚 二間
吏夫 王德祿 一間
福合永 張左言 三間
福海軒 李福堂 二間
驛夫 朱永海 三間
鷄肉商 楊文斗 三間

以上八家惟永義菓局損失太巨大約資本現洋千餘元其他各戶未詳人畜均未燒傷乃不幸之幸矣

△地炮震倒墻壁

(撫順)本埠炭礦挖煤向用炸藥崩煤地炮一响地動房搖形同地震無異全埠人民晝夜驚恐忽於日昨夜間又因煤洞放炮致將本埠振興街南頭仁錦齋隔壁玉發軒理髮所墻壁震倒損失何堪所幸未及傷人誠不幸中之大幸也寄語炭礦當局負責者嗣後宜加審愼雖係工做必不可免不妨藥力少加俾得地上人民少受驚恐則我埠人民幸甚本報負有言論責任不得不據實忠告也

本社啓事

各分社若以現大洋以外錢鈔本社時按照左開行市

▲今日之行市

大洋兌金票 四七、〇〇
大洋兌鈔票 一〇〇、六〇
大洋兌小洋 一二〇、〇〇

經理部啓

長春分社啓事

逕啓者本分社爲擴張報務靈通消息計至急招募吉長線卡倫鎭代派處經理人如願就任斯職者請移玉長春西四馬路本報分社或通函商洽均可此啓

分社長 張學曾啓

大連市萬歲街二四三番
天和公司
主人 于天和
電話九五八八七

大連市萬歲街四四
不動産賣買兼金融抵當借貸
英國純正駝毛調帶東三省總發行
洪德公司
主人汪鴻閣
經理處仁裕洋行
電話九六二二二

大連市外香爐礁四區一番地
興記號 雜貨店
主人 朱墨臣

大連市沙河口仲町六十五番地
專造鐵門金庫 各種銅鐵細工 包做中西銅牌 修理各種機械
洪茂記
主人 吳林臣 盛同賀 祥
呼出電話九三八二番

西部大連 商民公議會
大連市元町二〇四番地
會長 許億年
副會長 劉儒風 周玉蒼
電話 九六七五番

上海茂福新麵粉公司 聲明謹防假冒廣告

敝公司所製綠兵船牌麵粉風行遐邇者乃因注重實業力求精良之故早爲主顧所嘉許而共認者也近查東北迤帶竟有不肖之徒以廉價購雜牌劣貨掉換袋皮冒充綠兵船推銷者大有人在致使眞僞難辦漁目混珠影響於敝公司銷數者尙小而使用戶受騙貽害於未來者實大按彼等之搗袋固屬見利而忘義然以外貨催殘國貨甘爲媚外之蠡賊其居心尙堪問乎豈知眞僞自有定評如眞綠兵船袋口純係機器所縫其品質潔白無勻僞綠兵船係人工做作機器之縫式其品質由他牌掉換而來原價既廉其成分當然遜於眞者遠甚所謂眞者不僞僞者不眞若主顧稍加詳研不難立判深恐再受不肖者欺騙除已嚴厲偵查究辦處其應得罪名外用特登報聲明統希主顧查照爲荷

駐遼 南洋兄弟煙草公司遷移啓事

啓者敝公司爲國貨香煙首創近來製造精益求精藉副各界提倡之意茲因原日辦事地址不敷由日站遷至大西邊門外十一緯路南三經路北口外四十五號照常營業各埠城鎮有願承充代理者請來接洽可也

營口 天華池開幕廣告

啓者敝號成立以來深蒙各界賜顧不勝感謝茲爲擴充營業報酬顧主起見不惜重資添築新樓刷新一切休業數月刻已工竣照常營業本樓寬闊設備汽上下皆有池塘並備有美國新式沐浴磁盆器俱煥然一新內外雅潔有益衛生官雅各室皆有專人男女兩便招待殷勤各界惠顧無任歡迎恐未週知特此奉聞

營口大平康里 天華池謹啓 電話九一七番

本藥房在省城開設二十餘年久蒙紳商軍學各界光顧今爲杜絕淋毒傳染起見現由西洋運到淋病新藥殺菌止淋丸

止淋丸
靈妙無比善能殺菌解毒淸淋去濁凡急性淋慢性淋無論新久五淋白濁諸症一經服用直達尿道止濁定痛藥到病除誠爲第一治淋之聖藥也患淋諸君請購試之方信言無虛謬〇三日用量定價現大洋一元用六日者二元外埠函購不加郵費務須掛號封口蓋章詳開住址

遼寧大西城門外電車站 英美大藥房謹啓

招幕各埠代理店

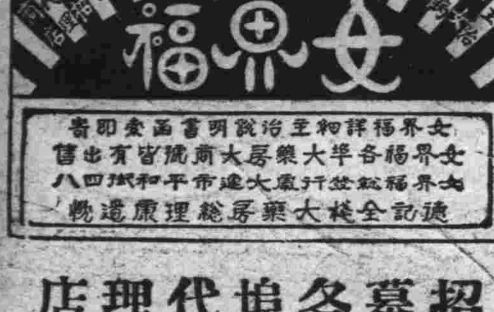

女界福音詳細主治說明書函索即寄
女界福音各埠大藥房大商號皆有出售
女界福音總發行處大連市平和街四八
德記全棧大藥房總理廣遠帳

招幕各埠代理店

清閑世界

治民渡美舟抵神戸寄書道日本風景感賦一絕（篁洲）

東游十二年前事、少日雄懷鄉渺茫、不識蓬萊水清淺、麻姑去後幾滄桑

寒假南歸別王一業（篁洲）

朔風獵獵拂征裘、極目關河動別愁、如子才華猶不偶、似余能載（均衣旁）復何求、三年接席情偏厚、萬里乘槎志莫酬、若見梅花詩興發、遠憑驛使寄南州

次韻篁洲兄留別即以贈行（一業）

愧無樽酒送羔裘、剩譜驪歌記別愁、雞黍去尋鄰父約、嚶鳴長切友聲求、棲遲鸞鳳行安往、叱咤風雲願未酬、從此南天增悵企、但憑魂夢識荊州

篆刻脞話（陳巨來）

客有就予而問曰、予治印十有餘年矣、于刀法必研求有素、何謂衝刀、何謂切刀、何謂澁刀、何謂埋刀、此中玄妙可得聞乎、予曰、否否不然、夫治印之道、要在能合於古而已、章法最要、刀法其次者也、古人所創十三種刀法之說、是英雄欺人語、不可信也、予自初學以至今日、嘗聞諸前輩高論、與夫昔賢所著有合於正則者、每書而記之、其間或稍參以已意、凡如干則、玆以實諸本林、藉求正於當世之達者、斯道者關於篆刻、昔人之著書立說者、不可勝數、其間名言固多、然謬誤之處、亦屬不鮮、若甘旭夫（暘）著印章集說、謂朱文印上古原無、始於六朝唐宋之間、又言漢印用名、唐宋始用表字、殊不知六國之時、已有朱文、漢之子母印亦多朱文、而穿帶印一面類皆表字、吾人苟一檢陳簠齋十鐘山房印舉、即可證予言爲不謬矣、然則甘氏之論篆法、章法、筆法、刀法、挪移增減諸理、莫不中其肯要、非若當時諸人之故爲高論者可比、豈明於此而昧於彼邪、蓋當時秦漢出土之印不若今日之盛、甘氏所見必鮮、故此說固可恕之也、褚丈禮堂（德彝）常謂予曰、無論讀書習字、總覺後不如前、惟獨治印、愈後愈妙、蓋秦漢之印、時有出土、後人所見旣廣、安得不所作愈進耶、今之譚印者、盛稱浙派皖派、而於徽中諸子、若程穆倩、汪尹子（關）巴僞堂（慰祖）胡長（庚）輩、其印名反不若丁（龍泓）蔣（山堂）鄧（頑伯）吳（讓之）之盛、是可怪焉、彼諸子所作、一以漢印爲法、以予所見者、穆倩僞堂之渾穆、長庚之挺拔、而尹子所見最多（吳縣吳氏藏有尹子寶印齋印譜、都千餘方、海內孤本也）亦最爲工穩、之數子者、所作儼同置入漢印中、無一不可亂眞、非前之文（三橋）何（雪漁）後之浙皖二派諸子、名爲仿漢而實非者、所可得而比也、惜世人未嘗深加注意耳、而其得名之盛、一時無兩、予嘗推而考之、蓋知清初之時、治印者泰半猶有文何遺風自龍泓出、一洗其法、獨創一格、祁伯所變雖異、其理正同、故明乎此始可以知二子之得名所在矣、世之喜談篆刻者、動輒以爲治印必須依照說文、此說似是而實非、蓋秦書八體、摹印居五、泊乎漢室、更有繆篆、曰摹印、曰繆篆、皆所以施謀印章之文字也、例如說文無亮字、斌字漢印中則數見不鮮、吾人儻遇刻亮字斌字如檢說文代替之字、是無異舍正路而不由且篆印之字方平圓整或增或減每視章法而挪移之與說文絕不相通、豈可拘拘守之耶、龍泓鑒及此、故嘗有詩論之曰、「說文篆刻自分馳、嵬瑣紛綸衒所知、解得漢人成印處、當知吾語了非私」龍泓又有詩曰「古印天然歷落工、阿誰雙眼辨眞龍、徐宮周扆成書在、議論何殊夢囈中」蓋有感印史印說所論貽誤後學不淺、故有是詩以斥之也

大抵治印之道、篆法章法爲最、刀法次之、篆法者、謂各朝之印、當從各朝之體、不可混雜、章法者字之多寡文之朱白、印之大小、畫之稀密、俱當審之詳細、至於刀法、但使心手相應、勿涉死板、斯可已

漢官印中有太醫丞印、太醫二字、筆畫稀密懸殊、初學者當此於等處用心、可以悟篆法章法之理

何雪源曰、小心落筆、大膽落刀、今人每誤爲黃小松語、寥寥八字、有功後學、殊不淺也（未完）

對於日曆之感想（柳豫）

柳豫案上置日曆一架、足有二寸厚、一年三百六十五天、每天撕薄薄的一張、以二寸厚之日曆、撕去一張、斷去二三十張、亦尙不覺其過薄、但是過了三個月、而二寸厚者薄了五分矣、再過三個月一寸五分厚者又薄了五分矣、如是二寸厚之日曆、此時只剩了一寸、乃下半年天時甚熱、每天過的快、這日曆也撕的快、一過九月、日曆正如落葉紛紛、愈撕愈少、亦愈斯愈薄、一直斯到如今、只剩了薄々的幾張、未斯時二寸、斯一半、少一寸、今已斯完、一寸者薄至一分、再薄至一釐、而三百六十五天、亦如白駒之過隙、一去不返矣、柳豫因此發生幾種感想、人生不過數十寒暑、亦不過幾十個日歷、斯一個少一個、撕一年少一年、豈不使人大覺大悟耶、感想一少壯時不覺也、到了五十歲天命已定、看看日曆、應該有覺悟、究竟六十花甲人並不多、七十歲古時已稀、則今時之七十歲更屬稀少、即使享壽七十、而由五十至七十、亦不過撕日曆二十個而已、感想二、報紙廣告、嘗列喪家訃聞、閱報者試留心閱之享上壽者十不獲一、而五六十歲居多、六十以內者九多、五十以內者亦不少、然則人過四十、就要學孟夫子的不動心、幷且要學孔夫子的朝聞道、日曆置之案頭四十歲人不亦應當覺悟耶、感想三、柳豫六十四歲、今年日曆撕完僥倖之至、大約明年日曆、尙穀得上一斯、至於斯完斯不完、尙不敢必、亦只得撕一天算一天、縱然壽到古稀、亦不過日曆六個、即使年臻大耋、亦不過再加十個日曆、民國已十九年矣、望治之心、年復一年、不覺過去十九年、我活到八十歲、不過尙有十六個年頭、回想民國四五年、有人要做皇帝、至今計之、豈非十六個年頭耶、過去的日子、旣如在目前、未來的日子、當不過一瞬、諸君莫謂日曆甚厚也、總要想到由厚而薄由薄而無、今年如此、明年又如此、禁不起一個一個的斯、又禁不起一張一張的薄、少年人當努力、四五十歲的人、努力則可、過於爭競則不可、至於用權詐之術、存機械之心則更可不必大可不必矣、然則座上的日曆、雖謂之座右銘可也、柳豫之感想如此、但不知他人感想如何

美國空前之大望遠鏡（琪華館主）

美國空前最大之望遠鏡、最近在必珠卜廠製造完竣、此鏡直徑爲六十九英寸、由美國標準局指導而造成之開工製造之日、爲一九二七年五月、用玻璃達二噸餘、燒至華氏寒暑表二千五百度熱時方鑄成此鏡、其後停止燃燒、俟其熱度下降、至一九二八年一月、其熱度始降至與空氣相埒、如是又候至一九二九年八月、然後開始從事磨光玻璃之工作、至上月、全鏡方告工竣其工程之浩大不言可知、聞該鏡告成後、將移設於多崧度省惠士黎痕大學、備該梭柏企司天文台之用云

戲擬陽曆年致陰曆年下野書

舊去新來、萬物皆然、新陳代謝、千古不更、回憶吾兄於專制時代、洋洋得意、激昂青雲、上至朝廷、下至庶民、靡不倒屣歡迎、衣新衣戴新帽、焚香紙、燃炸炮、熱烈之誠、非俗禮所能比也當茲民主實行之時、專制推翻之日、吾總理以三民主義建造中華民國、持大同意志倡言於東西半球、此一時也、彼一時也、非復曩日之潮流矣、吾兄豈不知乎、信至新兄速速東裝就道、出洋海外則萬事皆無、否則仍戀戀不捨、猶不自去、則弟將以武力解決、倘祈三思是幸、勿謂言之不預也、專此、敬請公安

新年祝詞（單鳳吉）

正朔端始、陽德方亨、欣元旦之吉日、昭太平之新春、梅開數點、和風暖到南枝、一聲一爆竹、化日光漾東亞、一元呈獻瑞之祥、百福迸自天之寵、龍燭兆歲、筵開柏葉芳樽、鳳曆書端、盤獻椒花聖頌、人事維新、天時換舊、節屆景運之升、宇效宜

蘇俄實行新曆（國新）

每星期爲五日　試驗獲有成績

莫斯科去年十二月十八日電訊云、蘇俄當道決定自今年一月一日起、全國各工業、悉做行五日星期制、因國營各工業、及私家之已採用斯項新曆者、迄今成績甚優也、按蘇俄之新曆運動、甚囂塵上今經試驗而獲有成績、乃以明令奉行、直可謂世界上曆法之一大革命、斯曆將每期自七日、改爲五日而廢星期休息、工作人員、於每一週中、輪流休業一天、如是各項工業可無一日停工矣、唯於革命紀念日中之星期日則全國同時停工休業云

尋夫遇子記（九）（普亭雜俎）（說部之一）

吞吞吐吐、嗚嗚謎謎、告過了艱難、廻避、破題兒再敘敘契闊、談談別離、恩恩怨怨儂々卿々、請諸公原諒原諒莫嗤莫嗤、此乃久別的夫妻難說的言詞、牀頭枕角、刺々不休、如甜似蜜之時、其情景大抵如斯（下）

孫大福上云、踏破鐵鞋無覓處、得來全不費工夫

（傭書眉）人失耳環、急切難尋、往往得之以無心、兩人相失到於今、迄無方通信、但於無意中候佳音

（白）陸天才歸家、探望老小、不意其父母双亡、妻子流蕩、不知去向、四鄉尋覓、杳無踪影、迄今已數月工夫、我想歲値大饑人民離散、逃流外省、北上出關者居多、且道路之間、死亡枕籍、安知非已作餓莩、被慈善家、募捐埋葬、誰能得知、我以爲尋覓無益、不如隨我一弁出關、至關東謀生活要緊

東鄉詩人之新年吟咏

辛未新年

賦得社頭雪

一（菖水辻澤玄）

靈域青山雪、同雲映日晴、桃壇欽霽、廟貌仰神明、井甃看氷潔、庭沙眩玉瑩、人心爲肅敬、天霈足資淸、

二（松江多納榮一郎）

大社玲瓏白、歲朝新雪晴、嶺松懸麵重、神馬撒鹽清、漏使浮埃絕、逾教瑞穗榮、此時心凜冽、肅拜坐瓊瑩、辻澤菖水曰、淸莊典則、字字句句不離雪、可謂老手

三（鶴軒土肥慶藏）

神都回朔氣、浙浙素塵飛、宮掖清光炳、瓊林艷色輝、寒空漲休瑞、皎潔仰崇威、歲旦人虔拜、鶯毛點禮衣、辻澤菖水曰、聲律整正、綺繪有餘、眞非凡流

四（霞洞武田一包）

青山堆瑞雪、神域愈晶明、嘉木寒裁素、崇階眩散瓊、餘光蒙衆庶、宸景溢寰瀛、肅爲祈念、心身徹底清、辻澤菖水曰、寒字眩字、從東坡尖叉詩來

五（曉邦足達彥）

郊社風收雪意深、忽看珠徑與瓊林、素塵飛處金鈴響、道緊寒朝賽客心、辻澤菖水曰、道緊二字、下得殊妥

六（圓山中島誠）

松杉鬱鬱絕塵埃、神域崇嚴曉色開、一白堆銀渲似畫、瓊宮忽映旭光來、菖水曰、瑤花晶々、眞個非人間

七（琴堂岡畋秀民）

晃々新雪曉尤嘉、殿閣堆鹽寸寸加、鷄日賽人同一望、將軍廟外散瑤花、菖水曰、宛然水晶宮、移奪造化

八（柳外渡邊釟吉）

粉飾靈域、四境玲瓏、銀峰拱列、瓊樹瑩々、仙巔徐起、玉花舞空、周雲忽霽、朱旭凝東、儼然廟宇、仰瞻彌崇、遺蝗入地、可知歲豐、羣氓拜跪、忘寒忘躬、深雪埋額、社頭披衷、菖水曰、古意古調、有氣有韻、瑩潔無比、本題上乘

九（淸風梅澤彥太郎）

蒸衣發空銀色凝、天晴旭日八雲昇、回瞻大社社頭雪、歲旦晶爲瑞穗徵、菖水曰、出雲大社與瑞穗映帶有緣由、何等才筆

十（櫻里久芳秀）

歲新恭拜土神前、雪擁長松欲曙天、斯際打衣皆糝粒、即旅祥瑞兆豐年、菖水曰、淸圓流暢、後半殊推妙趣

其二

梅花似散朔風吹、甃砌筈瑤埋莫姿、景物初欣新歲節、八幡山外雪晴時、菖水曰、不着一白字、而自然玲瓏、何等才筆

十一（雪涯門脇吉凡）

鈴聲凛凛曉寒添、神殿玲瓏雪壓簷、肅謁陛前來拜跪、靈威斗覺愈森嚴、菖水曰、詩氣凛冽、一讀心緊身張

十二（暘谷大坪銀次郎）

神園來拜送年新、雪滿祠頭絕俗塵、庭燎煌煌鈴響靜、宛然淸化葛天民、菖水曰、淸高而無俗臭

十三（火達成田昌平）

松沒青時來白鶴、池無影處集銀鵝、老農談瑞䅽郊社、積雪瓊瑤如此多、菖水曰、前半工處渾然、白鶴銀鵞比興殊切

其二

滿城飛雪碎飄姿、靖國祠邊看更奇、勞饑去春參拜際、白櫻花片亂風時、菖水曰、不必精深、自然佳妙

十四（櫻舟長谷川廉平）

廟貌居然立雪围、玉塵揚處饒光佳、社頭仰見玲瓏白、只有松杉翠不埋

其二

神宮儼倚白、瑜、瑞雪新時無一塵、瞻仰使心淸且淨、靈光萬里太平春、菖水曰、玉潔鮮明、高調凌俗可謂佳什

十五（竹嶺谷野毅）

老杉拖雪聳青空、鏤玉神祠似畫中、瑞日瓊塵相映處、寒威凛冽度仁風

其二

六出紛紛曉景淸、松杉錯落四無聲、社頭祇肅幽玄裡、發玉飛花頌太平、菖水曰、氣格凛冽、辭旨敬恭、宴能手也

十六（花香谷野翠）

神域陰森太古風、晶明戴雪一珠宮、六花又是豐年瑞、萬物迎春旭日紅、菖水曰、吐屬淸穩、敬虔有致

十七（得水長沼宗恭）

松杉幾樹綠參差、隱見居然一古祠、誰識淸純計頭雪、神威赫赫煥朝曦、菖水曰、饒崇高之致

十八（蘭山馬場滋雄）

假斐南畝樂堯天、萬億嘉禾大有年、三白作堆皆瑞色、維椒維醽饌神前、菖水曰、敬神之念、溢於緒端

十九（聽風森山麗）

祠頭人未見、賽路六花新、號（水旁）々銀川響、先洗我心塵、菖水曰、琅然清圓可誦

二十（巴山小鳥居逸民）

簫韶起處瑞光饒、神德昭昭世所崇、雪與梅花俱一白、暗香吹散社頭風、辻澤菖水曰、紫宸梅早開後半實況

東北交通委員會材料購辦委員會招標廣告

本會現奉東北交通委員會核准標購交通材料茲將購置機關材料名稱數量等項列表於左凡願承辦者希即先期來會登記領取標單並索閱詳章其已登記者即派員領取或函索標單爲要

購置機關	材料名稱	數量	開標日期	交貨地點
齊克路	螺釘魚尾板輾岔等鋼軌附屬品	四十種	二十年一月十二日下午三時	

會址　遼寧東北交通委員會

建築公司注意

東北交通委員會材料購辦委員會招標建築工程事宜廣告

（一）建築錦州交通大學禮堂藏書樓及包辦暖氣電燈等項工程
（二）投標各商均須遵照投標簡章辦理否則無效
（三）投標押欵現大洋一千元圖說費五元圖說費無論得標否概不發還惟只投建築者押欵八百元暖汽三百元電燈一百元
（四）自登報日起除星期及例假外每日午前九時至十二時午後二時至五時可到會領取圖說標單及投標簡章
（五）開標日期定於民國廿年一月十五日下午三時在東北交通委員會會議室當衆開標

辯護士 玉置榮吉

辯理關於民事刑事商事法律等一切事業

元東京地方裁判所檢事局檢事　從六位

事務所 大連市西公園町一四九番　電話 三〇九三番

事務員兼通譯 張發

願辦本報分社者鑒

逕啓者如有希望在本報未設分社之東北四省及山東省各縣而新設本報分社者希直接向本報函商必當照章速與准許也此佈

本報經理部啓

先施雪花香

代理處 大連 洪順祥 協源茂

營口先施分莊啓

沙河口分社　電話九九五六番

百撥忌煙露

忌煙格言
忌煙貴乎不受罪
不受罪管保准能忌好
亥是用遼寧小西關百撥
製藥公司的百撥
忌煙露最
阿好

肺病療養指導書

奉送最新　函索即寄

哈爾濱道外正陽四道街口　愛世開洋行

齒科 早川醫院

院長 早川高志

大連市西通九十三番地　電話 三九七一番

史惟記

去年歲暮所奉贈的照相免費半額抽籤券已于一月三日抽籤茲將中籤等數號碼分別列左

（注意）未列入之號碼均六等

等一	等四	916	255	631
101	56	941	285	656
653	73	951	290	685
等二	86	958	326	714
727	105	1038	335	775
741	180	1039	357	782
780	282	1072	358	794
786	298	1175	359	866
948	307	等五	396	867
949	334	1	403	912
950	337	4	405	917
1139	367	5	418	930
等三	369	21	419	935
98	372	26	431	938
128	379	46	437	1003
129	426	47	441	1015
171	434	53	443	1047
227	451	66	445	1085
274	514	67	467	1092
399	544	81	469	1100
584	567	83	483	1112
607	575	102	484	1116
630	583	103	488	1181
635	588	110	500	
641	589	124	513	
651	609	127	515	
710	614	159	523	
740	629	164	551	
800	706	183	562	
943	801	187	585	
946	838	229	593	
1074	883	233	597	
1090	899	236	617	

大連市浪速町二丁目　電話 三三二二 二一八三六番

史惟記 時計眼鏡行 美術畫夜寫眞館 啓

空前絕後救度慈航

經血不調爲癆疾之苗

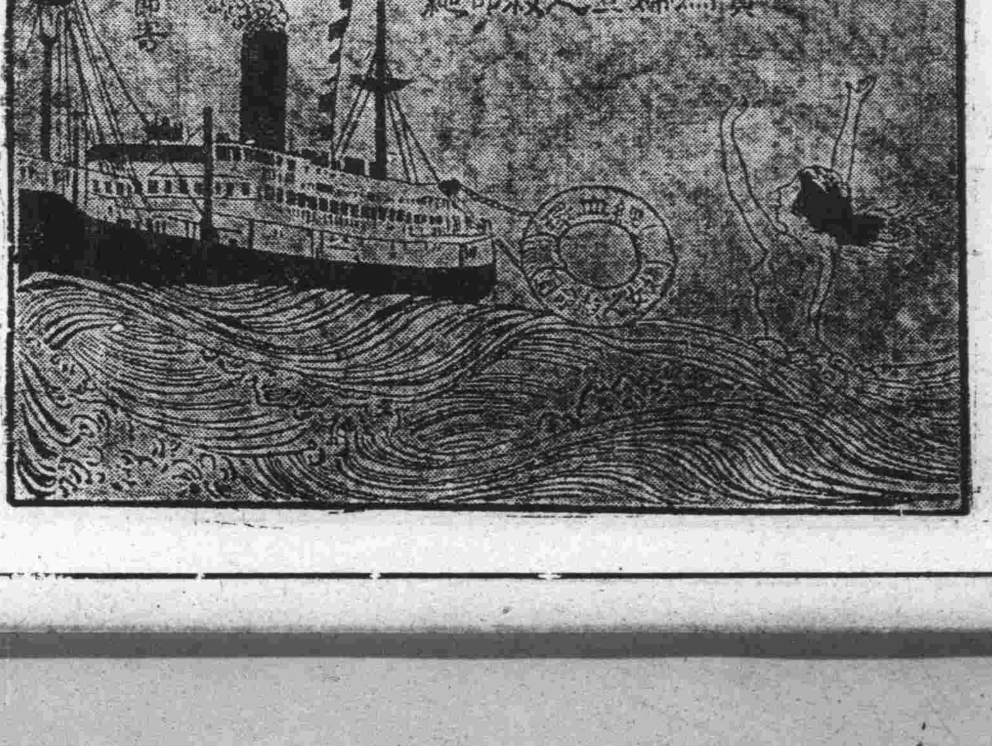

惟經血環聖藥可以除之

婦女之病多在經之不調初起之時無甚痛苦人常忽之不加注意須知蘊釀既久由淺至深因深而重消耗元氣飲食不納雖有健壯之軀必轉爲瘦弱之體除皮骨而外血肉無餘遂致病魔終身戮奪一生之幸福者有之因癆危過重斷送生命者有之拆散融樂之家庭摧殘和睦之夫婦常使安樂家庭一變而爲悲慘之場雖洪水猛獸之奇禍不是過也殊非因循忽略之所致哉惟凱輯氏醫生有鑒及斯乃以科學方法製成婦科聖藥經血環爲治婦女諸症之第一奇藥屢經各國着名大醫生臨床試用萬試萬靈實爲女界空前之寶筏救度之慈航也

略將主治列下

婦女經血不調　氣血虛弱　經滯經閉　面黃萎瘦　忐忑驚悸　子宮虛冷　久不受孕　常患小產　胎動不安　唇耳失紅　產後失調　腰酸腰痛　精神萎靡　腔背刺痛　百務內傷　處女臨經腹痛　以及一切因病不育之症服此則萬試萬靈莫不霍然全愈也

服法另有說明

代理店

大連市華西藥房　華泰藥房　同德藥局　金州志義成　普蘭店志義成
旅順天德堂　皮口集義成　安東福興堂大生東　瑞祥泰　鳳城大和生
海城德增福　蓋平天一堂　營口中西藥房　洪春堂　大石橋衛生復
遼陽義和堂　洮南德慶仁　遼寧五洲藥房　大成藥房　恒濟堂　鐵嶺和發久
撫順信仁堂　開原德祥厚　全生堂　昌圖德泰玉　公主嶺三合公德泰祥
郭家店東昇合　四平街天德堂　德慶興　裕慶長　范家屯天德新
長春中西藥坊　世一堂　洮南德慶仁　和發順　通遼謙益堂
遼源廣生堂　八面城和發增　山城子德興隆　西豐積盛興　西安春華醫院
海龍西永順長　朝陽鎭德慶通　義合泰　遼中裕盛豫　黑山華英藥房
新立屯德裕慶　城子疃集義棧　莊河集義和

▲凱輯士化學藥廠製　◎價目每瓶大洋一元五角　打拾五元

◎總發行 ◎分發行　哈爾濱道外吉林河南街江省南大街　泰華西藥商行

大連汽船出帆

●開往青島上海 ▲奉天丸 一月十二日 ▲長春丸 一月九日 ▲大連丸 一月十四日(午前十一時)
●開往天津 ▲清通丸 一月十七日一時 ▲濟通丸 一月十一日九時 ▲天潮丸 一月十四日十時
●開往登州府龍口 ▲龍平丸 一月十日
●開往名古屋 ▲東園丸 一月十五日
●開往阪神 ▲五大星丸 一月廿五日
●開往香港廣東 ▲興順丸 一月十六日

大連汽船株式會社 電話四一八五番
專屬貨客經理店 大連市敷島町 永和公司 電話七八六八・七二七五番
阪神航路專屬貨物經理店 浮山兄弟商會 電話五二六二一 四六八一

大阪商船出帆

●開往天津法碼頭繫留 ▲河南丸 ▲武昌丸 一月七日 ▲貴州丸 十二月卅一日
●開往橫濱 ▲武昌丸 一月十二日 ▲河南丸 十二月 日 ▲貴州丸 一月五日
●開往門司神戶大阪 ▲貝賀爾丸 一月十五日 ▲香港丸 一月十二日 ▲烏拉爾丸 一月九日 ▲哈爾濱丸 一月十八日
●開往上海福州基隆高雄(午前十時) ▲福建丸 一月八日 ▲盛京丸 一月廿一日 ▲長沙丸 一月卅一日 ▲朝鮮丸 經由長崎鹿兒島
●開往北美 ▲關東丸 一月廿一日
●開往歐洲 ▲巴里丸 二月八日 概不乘客
●開往紐育 ▲阿道拉巴丸 一月三十日 概不乘客

大阪商船會社大連支店 電話四一三七番
●乘船切符發賣所 日本國際觀光局 大連伊勢町案內所(電五五五四) 同大山通出張所 電七〇三四 同沙河口出張所 電九五〇六 營口案內所 電三七六 撫順案內所 電二五四八 奉天案內所 電一九一四 長春案內所 電一三九三 哈爾濱案內所 電四七八八
●乘船切符取次所 滿洲旅館協會 大連市信濃町遼東旅館內(電三六八二)
●專屬荷取扱所 大連山縣通 國際運輸株式會社 大連支店 電話三二五一番
●驛荷扱所(電四八〇二番)

日清汽船出帆

●開往青島上海 ▲唐山丸 一月十二日 ▲華山丸 一月廿一日
日清汽船代理店 大阪商船株式會社 大連支店
承辦大阪商船貨客事務 國際運輸會社 大連支店 電話三一五一番 中國銀房六二云

政記輪船出帆

●開往芝青汕香廣 ▲中華號 一月十日
●開往龍口 ▲有利號 一月十二日
●開往芝罘香港廣東 ▲順利號 一月九日
●開往登州龍口 ▲公利號 一月十一日
●開往芝罘 ▲永利號 一月九日
政記輪船股份有限公司 電話四一四一

鹿玉軒記出帆

●開往芝罘仁川 ▲利通號 一月十四日
●開往芝罘 ▲福壽九 一月九日
●開往大孤山 ▲海寧號 一月八日
大連市加賀町 鹿玉軒記 電一八五三

日本郵船出帆

●開往歐洲 ▲但馬丸 一月十七日 ▲大阪丸 一月十一日
滿鐵代理行 李瑞行

阿波共同汽船出帆

●開往威海衛青島 ▲十六共同丸 一月十三日
●開往芝罘青島 ▲廿一共同丸 一月十日
●開往芝罘威海衛仁川 ▲卅一共同丸 一月十日
●開往神戶大阪 ▲廿六共同丸 一月十一日
●開往天津 ▲長山丸 一月九日
大連市山縣通 阿波國共同汽船株式會社 大連支店 長電話六八九一 五〇〇一

威連輪船出帆

●開往威海衛青島 ▲敦賀丸 一月九日
大連市敷島町六番地 取扱店 丸二帳房 電話五八八八

大連西崗街一二六番

協源茂綢緞絨呢店

維持信用 定價劃一

新到西口粗細皮貨

電話 批發部五七五九 門市部八四三五

人皆認肺癆爲必死之症無藥可治 現在都有肺癆不死秘法公開濟世

癆

欲求肺癆不死秘法者請向瀋陽十一緯路七十三號愛世開洋行索取

剤肺養血補

肺之素

適應症 肺結核、肺膿瘍、肺壞疽、肺尖加答兒慢性氣管枝炎及一般類似肺結核諸疾患

症候群 咯痰、咯血、吐痰、吐血、咳嗽、痰喘、虛弱、發熱、盜汗、羸瘦、等症

每瓶二元五角每打二十五元

本公司編有肺病治療一書寄郵票四分即爲奉上

遼寧小西關大街 百捷製藥公司出品 本城各大藥房各有代理

外埠代理店 安東復春堂福興堂營口豊利 藥房洮南永和孚同和慶江省 中西藥房哈爾濱同昌樂房長 春興西藥房吉林永吉藥房

骨節痠痛

橫痃、下疳、等一切楳毒、東腫西爛、患者不免心中恐慌、實則此等局部、腫爛、尚屬初期倘筋骨覺有痠痛毒菌已內竄此時血管及骨節間、滿布梅毒病菌、恐其全身成爲瘋癱、或殘廢不幸而危及生命

海波藥 乃梅毒之救星

能以藥力殺絕血中或筋骨間之梅毒菌從此統體血液清潔、不論新久梅毒、立服立效、斷根不發、其效如神

每瓶二元 每打廾元

總發行 上海四馬路 五洲大藥房
分發行 遼寧鼓樓南 五洲大藥房
分發行 營口西大街 五洲大藥房
分發行 吉林粮米街 五洲大藥房
分發行 哈爾濱道外 五洲大藥房

新到西口皮貨 應時

歐美呢絨 國內產品

經理 高亭勝利開明 唱機唱片

電話 二三六一二 四五〇二

大連奧町 同昌綢緞莊

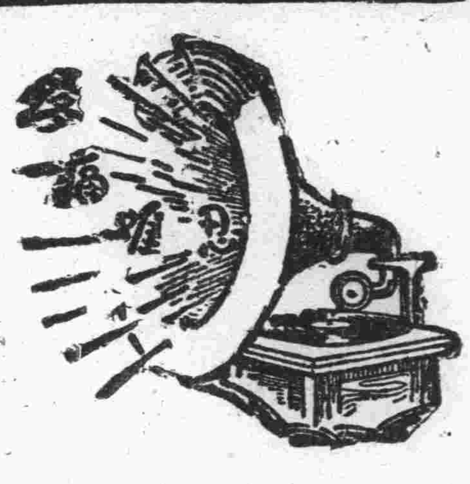

腎病留聲機

某嘗患風濕骨痛・腰痠背痛・手足麻痺・痛楚萬狀逢人便道・人嘗之爲腎病留聲機・豈風濕骨痛之起・直接由於血液不清・間接由於腎臟不強・因腎臟爲澄清血液之所也・欲防風濕・先須強腎・欲圖強腎・請服第威德補腎丸・

各大藥房均有出售

第威德補腎丸

一、新發售銀粒仁丹

仁丹盛名風行全球仁丹本舖經多年研究新製造此優秀無比之懷中藥乃與仁丹眞可謂衛生藥中之雙璧

一、此藥效驗

強健胃腸 爽快精神 振作元氣 預防惡疫 不但有是等特別效驗且能滋養補血能治病後衰弱其效驗顯著是以發售日雖尚淺而中外稱許嘖嘖不已

價目
日金十錢包 裝百五十粒
日金二十錢包 裝三百二十粒
容器附日金卅錢包 裝四百粒
德用日金五十錢函 裝一千粒
德用瓶入日[illegible] 裝二千二百粒

格言 有陰德者天必報之以福 (新書春秋)

日窺菱鏡 闚凝脂

凡婦女珍重其皮膚者脫不幸而患疹瘰疥癬莫不皇皇然良藥之是求早痊之是望然而療膚良藥祗有如意膏蓋此膏乃合各式藥膏之長而加以改良增益而成清涼滋潤消毒生肌凡百瘡瘍均奏奇効

遼寧莊河廳師範初中職員倪權之君來書云『去年內子因被風侵襲忽發癩疹搔癢異常百藥無効後搽如意膏數次擦止腫消迄今從未復發也』

遠東總發行上海江西路四五一號韋廉士藥局每匣七角六匣三元五角

各藥房均有出售

斷無影射紅丸能等於韋廉士紅色補丸或與之功效相髣髴

誠實商舖出售眞正韋廉士紅色補丸者固多但漁利奸徒以僞品欺其顧客者亦屬不少此輩奸徒常以自製或批購之蛋形丸藥加蓋一層紅色使之類似韋廉士紅色補丸惟製賤丸加紅色雖非難事而其中所含之原料則萬難與韋廉士紅色補丸相髣髴因韋廉士紅色補丸爲大醫學家發明之祕方知此秘方者只有韋廉士醫生藥局知其所含各種珍貴原料足以壯體健身足以療血虧腦疲消化不良未老先衰諸虛百損痛瘋瘧病痰咳咯血以及婦科各症者亦只有韋廉士醫生藥局故能製此丸者亦只韋廉士醫生藥局一家而已

貴體健康非同小可安可冒險服用劣藥故凡遇經售家聲言『此丸價賤而効相同』切勿理之必須堅持購眞正韋廉士紅色補丸方得治療之眞藥

上海江西路四五一號韋廉士醫生藥局謹啓

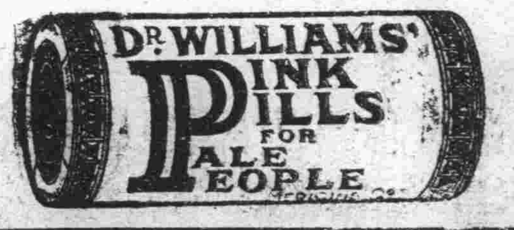

大連

九日起在神明高女與日軍作戰 勁旅之師六籃球選手
監督董守義君特來訪問本報
十日十一仍在高女繼續比賽

搭乘天潮丸遠征之北平師範大學籃球隊、指導者董守義君、於八日晨由中青總務幹事張洪五氏引導、拜訪本報、據談原定於六日到連、途中因天氣寒冷、海上爲狂風所阻、乃遲於七日午後三點鐘一行始安抵大連矣、至原定八九十三日間舉行比賽之時間、因隊員暈船、抵連須行休息、以養精神、故對於比賽之時間、變更於九日十日十一日之三日間夜七時起、在神明高等女學校健身房比賽、門票金票三角、又因二中不參加、遂改定與大連隊賽二次、比賽時間如左

△對大連　九日　午后七時
△對大連　十日　午后七時
△對滿鐵　十一日　午后七時

半夜失盜 天明方覺 匪早逃無踪 報警署搜查

市內劉家屯泰山街百五十二番地居民張文有家、於七日午後十一時至八日午前一時間、家人正在安眠中、被賊人將窗戶之玻璃打開、侵入寢室、翻箱倒篋、結果窃去衣服並手表等數件、價值金票七十餘圓、比天明人省覺、雖經查覺、早已逃走、無踪矣、刻下已報告沙河口警察署、急爲搜查云

仙石總裁歸任期

滯留東京中之仙石滿鐵總裁、及伍堂十河兩理事、豫定於一月十五日回大連云

沒收密輸之爆竹

七日午後入港之天潮丸四等船客李某三十八歲、自天津運來多數爆竹、被水上署員發見、以係密輸、當即沒收矣

竊賊遊娼中被捕

小崗子警察署員、於六日午后九點、在小崗子露天市場十六號妓館、發見遊中之華人一名、遂即逮至警署、審訊供認原籍盛京海會姓徐名長才、二十二歲、專盜取日人之金錢與衣物及貴金屬等、尚有餘罪、繼續追審中云

沙警署冬防期中注重交通 十日舉行訓練
分駐止遊動及特別三班 各專其責照章施行取締

關於大連市面之交通、因倂同人煙的增加、逐日繁雜、是以自客歲以來、事故頻出、就中所受之損失、固爲不少、而人畜之負傷者、亦時有所聞、甚或不幸衝突劇烈、即有性命之憂、故各警察署對之極爲關心、如交通之訓練、交通之取締、未曾稍有懈怠、但一般無智之當業、仍有視爲坑忽者、在當局取締的當時、固唯命是從、而事後則仍不注目、以致雜人咸集的大連市、交通事故之發生、幾乎無日無有、刻下沙河口警察署、鑑於入冬以來、全署警員、多忙於年末之戒嚴、對於交通之取締、無暇顧及、爲便交通當業者不得疏忽起見、定於月之十日、再行交通訓練日、轄圖交通事故之減輕、茲將關於施行交通訓練之計畫內容列如下

一、實施預定日時爲民國二十年一月十日自午前八時起至午後五時爲止
二、取締出場之人員自各監督以下全體出動
三、實施方法、取締員分爲駐止遊動、並特別取締班之三種、駐止班、定在各警察官吏派出所前及其他各交通繁雜之十字路口停立之從事於交通訓練、遊動班巡視直轄及各警察官吏派出所、並其他主要區域、如遇有步行者違返交通取締規則、及道路使用不正當、並其他在道路放置物件者從事取締之、特別檢查班、分兩組出動之、一組爲私服巡查二名巡捕一名、共爲三名、而另一組則爲服穿制服、亦爲巡查兩名、巡捕一名、專在管內主要街路及自動車營業者之營業場所、取締高速自動車行駛、並檢查自動車體、自動車運轉手、並其他之車庫完備與否
四、令管下各派出所之警員按時輪班停立於各主要交通繁雜場所、並易着起交通事故之地點、指揮交通、勿違交通規則、按交通繁雜之當業者、停番人數、按交通繁雜之輕重規定之

可憐紅顏竟苦命 訴請警署保護
夫病翁姑不仁因貧欲變賣 雖得逃回娘家又無力贍養

原籍山東維縣北關、現在市內榮町番地不詳張立成家居住之于張氏年二十歲、於月之八日午前十一時許、涕淚交流、親至西崗子警察署保安係仰爲保護、據謂在十三歲經其親鄰之介紹、與該當地芝罘出張來發者現年三十三歲、訂成婚約、于家清寒、居家數口、均依人作稼、十六歲時始正式成婚、過門後運氣不佳、干家既無貯財蓄、夫又患病在床、迄至現在、已越四載、延醫求藥、療治罔效、雖然性命之憂、但亦不能動作、茲因餬口維艱、一切衣飾典當已盡、後因無法維持、翁姑兄伯等乃視張氏爲奇貨、以爲年在青春、姿色尚佳、擬變賣金錢、藉資餬口、而張氏本爲良家婦女、對於轉賣一層、認爲羞恥、故堅不承認、一方其夫于來發、亦念及夫婦之恩愛、再三拒絕、雖然父兄命令、又不得不聽、於是進退兩難、欲留不得、致去之又難堪羞恥、況髮妻苦々哀求、良心上亦不容忍、後因迫不得已、乃陰謀之下、使張氏歸同娘家、是時張氏之父母、已遷居於大連（即現在榮町居住之張立成）張氏雖滿心不悅、然亦無法可想、茲得跋山涉水、拋却恩愛之夫主、買船來連、當初由家臨別時、其夫因別離不捨、曾强打精神將張氏送至車站、於是獨身無伴、飽受幸苦、來至娘家、而張氏之父、亦出身貧家、現在市內、對於生活上、亦不過將能支持、自己衣食、尚不允裕、焉能容納出嫁之女、恩索再三、因有天倫的關係、亦不得不留至本年春、氏暫爲歸里、藉探究竟、曾使張實因乃父無力贍養、不料歸家後、夫主之病、仍然如故、而生活上更進一層之艱難、一方翁姑及兄伯、以爲遺失之財、復又拾得、不惟不準張氏歸連、非使張再嫁或下水不可、張氏見策不佳、私自逃歸大連、刻下又屆嚴冬、乃父實無贍養之力、故仰當局予爲設法云

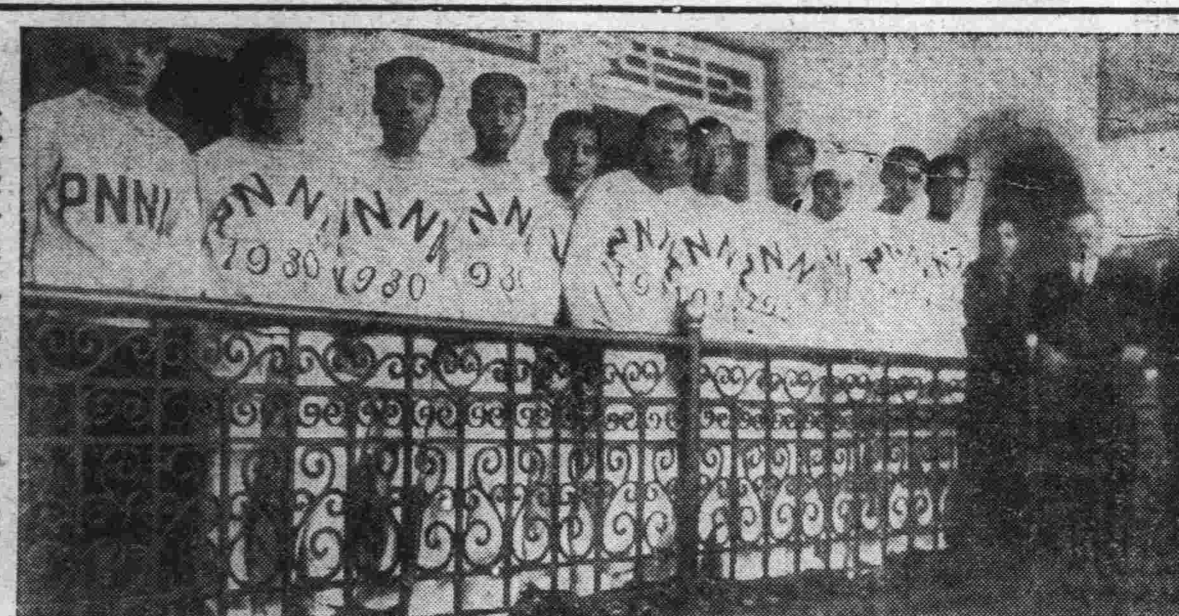

◇…遠征來連之北平師大籃球選手

偽刑事被逮捕 腰中帶有捕繩及警笛
餘罪尚多警署繼續追審中

七日午前零時十分、大連警察署員於壹岐町四十五番地警邏中、發見一形跡可疑人、供認居住於若狹町人力車夫收容所無職業姓王名起成三十三歲、常假充大連警察署事脅迫金錢、腰間帶有捕繩及警笛、認爲餘罪尚多、目下正在繼續審問中云

開汽車調笑女客

本埠六日晚有某女士自聚仙樓乘奧町公榮汽車公司汽車赴小崗子地方、不料開車之某甲、在車中對於該女士作出種種醜態、口內亂七八糟、女士大怒、詢汝掌櫃爲誰、則曰掌櫃即我、又詢以車之號數、則曰吾車素無號數、某女士以蒲柳弱質、無可如何、若該汽車夫者眞可謂色膽如天、調情不擇其地、驗逐市中、當公然若是、不畏爲警察所目、是亦有關風紀之一問題也、該號掌櫃宜注意改之

私用無線電 金融受影響
官署嚴加取締

近聞市內有一二錢莊因標金節々漲價、以爲有機可乘、遂協同日人在上海及大連兩處安設無線電、以資兩方利用、報告上海行市、此項無線電爲避免官署取締計、均安設在黑石礁山中、乃日久天長、逼聲所至、已被郵便當局聞知、正在搜查中、彼方因恐破露、故暫行停止利用、待此項風潮過去、仍是照前工作、如此搗亂、將來經濟界所受無形中之影響、至深且鉅、望警察當局加意取締、以除惡風、而維商艱

天寒地冷 水管凍裂

寒風貶骨、滴水成冰、六七兩日、酷寒至零下十度以下、市內之水道管、致被凍裂者六日五十件、七日四十件、民政署水道係忙於修理云

森本警務課長 視察警察事務

關東廳森本警務課長、豫定十日間、視察州外各警察署之警備狀況、並各警察署新築之官舍、於八日出發北上

廣播節目

一月九日（星期五日）
自午前十一時行市（特產、錢鈔、股票、各地行市）
自午後零時三十分行市（特產、錢鈔、各地行市、公設市場價格）新聞
自午後三時三十分行市（特產、錢鈔、股票、各地行市）新聞
自午後七時
一、新聞
二、廣播體操
三、新講談（旅愁）
四、義太夫（永垣源藏）
五、箏曲（楓之花）
六、中國劇（坐宮）連東俱樂部部員
七、職業介紹事項
八、榮單子
九、天氣預報

預防凍瘡請用如意膏

讀者諸君合家老少去冬曾否患過凍瘡如果患過那麼還是速備如意膏及時搽用免得今冬再受那無謂的痛苦如意膏治療凍瘡以及一切皮病早已有口皆碑茲姑舉浙江嘉興德大恒西號楊君育才一例以證吾語楊君書云「去冬鄙人雙足遍生凍瘡步履維艱殊深痛苦後以他藥無效姑從鄰人之勸試搽如意膏詎不旬日竟然全愈從不復發於以知此膏眞皮膚要藥也」如意膏係歐美精深科學之藥師取各種舊式膏之長加以改良增益而成統治疹瘰疥癬疔瘡癰疽燙傷割破跌損蟲咬

價目每盒七角六盒三元五角郵費免取遠東總發行上海江西路四五一號章廉士藥局各藥房均有出售

永興泉澡塘開幕廣告

本號開設於大連市西崗街第二四八番地新築舊有之樓房數十餘間內外設備一切完善應有盡有池塘寬大內外清潔甚合衛生之道待座殷勤招待浴客無不周到甚望各界至日光臨是幸擇於國曆十二月八號即夏歷十月十九日開幕本日沐浴無料日後價目從廉恐未週知特此聲明

主人 孫寶廷 謹啓　電話八六七七

大連市西通六十四番地 王仁眼科醫院

電話六七五二號
地址在常盤橋西廣場電車道中間路北便是

旅客注意

大連 裕長棧 電話六三五二
長春 裕長棧 電話六九四
哈爾濱 裕長棧 哈電話一一六
青島 裕長棧 電話二六〇一

本棧寬闊潔淨招待殷勤代理車船客票轉運貨物報關完稅客商光顧無任歡迎 本站主人謹啓

普愛醫院

戒除嗎啡阿片瘾無一切流弊
專治花柳病內外科嬰婦科
特設愛克斯光診治內外疑難雜症
驗血 檢毒 驗痰 檢便 晝夜診治
大連市奧町愛宕町角
院長 陳英
副院長 葉英生
病室完備院費壹元以上各等俱備
太陽燈蘇魯公斯燈其他電氣治療
電話七六九七 八一五一〇番

大連 西崗 廣盛福 皮貨 特別賤賣

電話三八四八

東北唯一 光明美術照相館

西洋技師 電光攝照
凡遊滿者 須趁機會
留一紀念 包管滿意

全國唯一照相通信機關 東北新聞影片社

供給東北新聞照片
承攝各種電影片

商十緯三路一四號
陽埠一路經口百十

上海大戲院

新設電話二二五四七番
陽曆正月六日…開映
長城畫片公司新出品
風流督軍
軍事愛情滑稽第一佳片
導演李澤源 主演梁夢痕
◆本片特色◆ 參透普天下人們心理 一字一珠 表演宇宙間凡夫迷夢曲折離奇
◆下期准映◆ 武俠警世佳片『黃金魔』

上海大戲院

◁第二集…映開日不▷

價值 上海韓奇逢大醫士之黑鷄白鳳丸行銷全國遠近馳名到處歡迎有口皆碑功效偉大非一般普通婦科的藥可比

特長 黑鷄白鳳丸是上海韓奇逢大醫士用化學配製的藥粒小而收效大、外掛糖衣容易吞服、不傷脾胃、丸子腐敗藥所難吃、故而特長也

區別 眞正的上海韓奇逢大醫士黑鷄白鳳丸、係長方黑匾盒、前面有黑鷄白鳳之商標並國民政府註冊商標、後面有韓奇逢之像最好向就近分公司購買萬無錯誤

黑鷄白鳳丸主治經血不調、經前錯後、經行腹痛、發燒心忙心跳、白帶過多、久不生育、子宮寒冷、腰腿筋骨痛、或久患小產、腹內有塊病者、頭迷四肢無力者、胸膈膨悶、飲食少進、夜不安眠、睡多惡夢者、行經血色不正、或紫黑成塊及淡紅者、氣虛虧血咳嗽痰喘、時愈時犯如同邪病因生氣或房事所傷以致崩漏者、結婚數年、從未生育年後發燒者凡患經血各病服之、效力絕大、萬試萬靈、雖老婦服亦能生子百發百中、可謂婦女第一聖藥、心跳或年久之白帶、久不孕育子宮寒冷速服此藥百發百中有立桿見影之功以湯潑雪之效

定價每打五十元每盒五圓　古黑區每盒哈洋六元　每打六十元　購服一試其效力便知

外埠購買直接向各分公司可也

總發行上海四馬路中和里韓奇逢藥房無限公司
分發行天津法界信昌里十三號韓奇逢藥房無限公司
哈爾濱道外萬國車票陽 韓奇逢藥房無限公司
瀋陽大西邊門外三經路東邊 韓奇逢藥房無限公司啓

大連同和裕新立首都分號廣告

敝號開辦國內匯兌存放各種欵項曆有年所信用昭著久爲各界人士所嘉許現爲調劑金融應付首都需要起見特在城內金沙井通匯莊內安設開始營業如蒙惠顧無任歡迎茲將敝號通匯各地點開列於後

總號 河南新鄉縣
分號 開封 鄭州 衛輝 道口 封邱 焦作 博愛 彰德 北平 天津
辦事處 順德 濟南 徐州 蚌埠 宿州 新浦 南京 上海 漢口 大連 臨清
代辦處 石家莊 洛陽 歸德 漯河 許昌 正陽關 陝州 晉城 亳州 青島 保定 無錫 蕪湖 安慶 修武

大連西崗久壽街二十六番地
電話長七四八七
電報掛號六七九一

大連 山縣通 須磨町 南方大旅社

房間清潔 招待週到 貴客光顧 竭誠歡迎
電話三三二六一

華文說明書八函索即寄

LADY'S FRIEND

不用仍能受孕　每片避孕一次

她的友 避孕塞片

婦人生育過多 身體必致衰弱
經濟負擔既重 子女撫育難週
但服停孕冷葯 既有絕嗣危險
至於孕後打胎 尤屬危險萬分
德國依諾去博士發明爲避孕唯一良葯祇須外用不必內服用時立能化爲流質
遼寧 （各大藥房均有出售）
上海北京路九號 百昌洋行 各大藥房有售

招請各埠經理

新業洋服講習所第二期招生

洋服手藝者世界公認爲高等實業技術乃文明國人士制服世界大同手藝也得此技能走遍全球不愁無事做並可得上等工資有此技藝在身勝如積金千萬本所爲培養洋服完全人材起見四個月畢業當年得利就克將學費挽回能富自立尤能就得利百年難遇之機會也現本所業於陽曆十二月一日開學第一期業已滿額而第二期於陽曆一月一號開課但在未開學以前先到本所報名在一月十九號以前入學者仍照第二期優待有志向學幸勿失機函索簡章祈付郵票二分即付

報名地址大連西崗平和街七十一番地

掖縣朱橋天德堂滙兌莊聲明

敬啓者敝號宣告歇業後經商會與善後人進行辦理敝號實欵確無只有不動產可資變賣償還債務不意時局艱難地方貧瘠苦無要主重以各莊分號事務複雜完而無期難資清理何能一再遲延自討抗債不還之名譽遂經公同議定於陽曆一月十三號夏曆十一月廿五日起至陽曆一月二十三號夏曆十二月初五日止各債權均於期內齊集石虎咀天德堂號以便磋商而昭公允倘有至期不能親到者即派全權代表到場公共籌商萬勿自棄致失權利除在朱橋鎮石虎咀兩商會備案外特此登報聲明

郝女士感謝普愛醫院陳英大醫士

啓者大連市奧町普愛醫院爲一最新式之完善醫院院長陳英先生爲學術經驗兼優之良醫素卿雖女流亦耳之甚熟頃因偶染阿芙蓉癖屢戒均難成功然驅毒之心未能自已用來連專乞陳先生治療一經用藥果然不生他病毫無痛苦且能絕不想念吸煙自十一月廿日入院至十二月十九日出院未及一月完全斷癮身體增加健康面部忽變豐腴此皆普愛醫院病室雅潔飲食良好秩序整肅寥靜無嘩陳葉諸位先生事懇切故住院者咸感愉快而素卿驅毒亦得於舒適中早達目的也茲以病除身健離連北返用於報端誌謝並願同病者共鑒之

郝素卿謹啓

經濟

客臘以來至新正 油房忽現活氣 每日製餅額突破五萬片

客臘以來、至新正間之市內各油坊、稍帶活潑、每日之豆餅製造額、突破五萬片以上、査月之二日、開榨者二十三家、共製餅數六萬九千片至三日開榨者二十三家、造餅數五萬八千片四日開榨者亦二十三家、製餅數亦五萬八千片、五日開榨者亦二十三家、造餅數五萬八千片、六日二十二家、造餅數五萬一千片云

品名			車
大豆	四〇	三五一	三九一
高粮	五七	五〇二	二五九
小米	一九九	一一	二〇八
元米	一九	三	二二
生米	一一	六	一七
谷子	一六	九五	一一一
迷子	六	三	九
包米	二三	一八	二一
蕎麥	七八	一六	九四
吉豆	六	四	一〇
小豆	六	一一	一七
小麻子	三	〇	三
蘇子	六	三	九
粳米	二	二〇	二二
稻子	〇	二	二
粳子	〇	五七	五七
大麥	〇	一	一
莫豆	〇	四	四

解付者續出 標金又暴漲

滬電、七日一般已料及八日銀情高故知是出空者時時出現今朝各地銀塊雖然步高而反撥力至爲盡褰、今後能否續漲、實屬疑問、今朝華商稍自開盤前、即買風大作、又加滙豐掛牌、提高數次、如是人情鼎沸、行市節々昇騰、英匯三月期自四便士二五安至三便八一二五、東匯銀行間安至一五四兩整、標金除信亭空二千條而外、空付寥若晨星、收盤之際、買方觀商情宅無及落之勢、忍痛解付者紛紛不絕、行市又復暴騰

大豆高粱價低 農民不肯賣 開原粮車減少

最近大豆高粱兩市價、漸趨下落、因之農民便多吝於出賣、故輸出數量亦漸見減少、査最近一二日之開原驛、每日輸出之粮車不過四五百輛、玆將過去三個月間輸出之大輪車數示之如下

	十九年度	十八年度
十月	一三、五九〇	二〇、六六六
十一月	一九、二四〇	三〇、四八〇
十二月	一三、七七六	一八、四二一

截至客臘底 街驛存貨數

四平街驛截至去年十二月末日之存貨數、以種類並專用線區別如下

品目	專用線	院內	合計
合計	四三〇	一・一〇七	一・五五七
		斤	片
豆油	〇	一・〇〇〇	一・〇〇〇
豆餅	〇	四〇〇片	四〇〇片

鮮銀券發行額 呈非常縮小 及近八年統計

關於朝鮮銀行券之發行額近年呈非常之縮小、玆將最近八個年間最高發行額示之如下(單位千圓)

民國十九年十二月二十三日	九五、七四六
十八年十二月十七日	一一六、六二五
十七年十二月二十四日	一三五、〇九五
十六年十二月二十二日	一三〇、三〇二
十五年十二月二十一日	一一二、六〇〇
同十四年十二月二十一日	一二二、一六七
同十三年十二月二十二日	一三〇、六八六
同十二年十一月十九日	一一〇、三〇〇

如何救濟銀價之跌落 歐美各國應多量收買現銀 後進國不必急行金本位制

東京快訊、據紐約電訊、著名金融家伊爾文在其月報發表主張如下、銀價暴跌、起於印度騷擾不安、及中國經濟不振、此接有益深刻化之傾向、救急之道當以下開二法爲最有效、一、由歐美諸國收買數百萬安士之生銀、以之增加銀貨之純分、俾資流通、以代替紙幣、二、尚未復歸金本位之國、不必急於復歸

東京又訊、關於銀價將來情形、據銀行方面觀測、銀價雖因去年印度改採金匯兌本位制、及歐洲各國多行幣制改革、而處分其所銷燬的銀幣之結果、有繼續跌落之虞、但依美國產銅協會的提倡而成立之國際的減少銅產協定若果實行、則屬於其副產物之銀的生產、必將減少、而可使銀價不至再行大跌、至另一部人士、雖謂銀價當跌落每盎斯僅值十辨士及至八辨士左右、但此說既無若何根據、自難置信

政委會通令 禁大豆加沙

東北政委會發表、現據東北油業聯合會代表曲健奄呈稱略謂東北出產之大豆運往國外銷售者、加沙以致銷路頗受影響、擬請轉飭東北各省區嗣後嚴禁大豆加沙等情、聞政委會已准予所請、爰於二十一日通令遼吉黑三省政府、轉飭農礦廳嚴加禁止、以維農產云

日郵船會社 對滬之輸出 去年中之統計

近據日本郵船會社大阪支店之調査、該國向上海之輸出狀況、在十二月中經該社辦理者、爲一萬七千噸、與去年同期比較之、增加約四千噸、蓋聞我國之關稅改正、由本年一月一日或二月一日起實行、是以輸出者呈格外的不振、玆將去年一月以來至十二月間輸往上海之數量誌如左

一月	一二、〇〇〇屯
二月	一四、〇〇〇
三月	一七、〇〇〇
四月	一一、〇〇〇
五月	九、五〇〇
六月	九、三〇〇
七月	一八、〇〇〇
八月	一五、七〇〇
九月	一三、〇〇〇
十月	一七、〇〇〇
十一月	一六、三〇〇
十二月	一七、〇〇〇

吉林錢行之近況

吉林省城銀錢行市、近幾日以來、均大形提漲、計前日開行結果吉大洋一百六十六吊、奉大洋四十七吊、哈大洋二百〇五吊、金票每元則合官帖四百六十七吊二叉至將來能否再漲、此時尚難擬料云

本埠市場 商面觀

特產市場

特產市場自受哈爾濱長春方面恐慌之餘波、已由六日開行以來、已呈大暴落、演出驚異的騷擾場面、然至八日朝、市場內以大豆爲中心、豆餅豆油均看昂騰、場面仍極其熱鬧矣、在輸出帮方面、剡亦有展開愁眉之勢、油房買豆者最近亦漸增加、至於現貨大豆油房買百二十五車、三井、三菱、瓜谷、裕發祥、廣源泰、興記、鼎新昌、東永茂等家安百七十五車、共安三百車、是豆餅生產額爲五萬一千片、開榨油坊二十一家

錢鈔市場

海外材料銀塊、倫敦提十六分之三、紐約提二分之二、孟買提十六分之七、齊呈强調、然雖呈銀高材料之勢、而上海標金却先銀價節節奔騰、八日朝開盤漲六兩旋又呈現七百十六兩之新高價因之當地鈔票竟落至四十八元許、開盤爲四十七元七角五、仍呈下落之勢、低價竟跌至四十六元、結而暴跌至四十七元一角五、所成數近期遠期達一千一百萬元之盛況云

商品市場

蔴袋(平穩)產地藍落四分之一、綠十六分之五、匯水未變軟調、銀塊高十六分之三、當地之鈔票又復奔落步調、傍徨終至六圓之台、後僅小同而鎖市矣、當市雖受惡材料之刺激、而行情仍呈意外之氣强云
現貨三六・〇　一月限三五・五　二月限三四・七　三月限三四・五　四月限三四・五

綿糸布(色色)美棉現物高十仙、期高四點、印棉高二角、銀塊三點反騰、材料强硬、是以大阪三品、開行近期高八九角、期高五六角、後平穩而鎖市矣、當市見銀價之落、及將來之不穩、遂現出存貨方面之出賣、故前場共安三百二十捆云

月限	約定價	數量
一月限	三一・七〇	10
五月限	二七・〇〇	210
六月限	二六・三〇	100

商情（八日）

本埠特產

▲大豆　單位厘

限	開行	最高	最低	散行
一月末	五六三〇	五六八〇	五六〇〇	五六七〇
二月末	五六四〇	五七四〇	五六四〇	五七三〇
三月末	五七一〇	五七九〇	[illegible]	[illegible]
四月末	五七七〇	五八四〇	[illegible]	[illegible]
五月末	五七五〇	五八八〇	[illegible]	[illegible]

所成數　五百十五車

▲豆餅

限	開行	最高	最低	散行
一月限	一七六〇	一七八〇	一七六〇	一七八〇
二月末	一七八〇	一八一〇	一七八〇	一八一〇
二月限	一八〇五	一八四〇	一八〇五	一八四〇
三月末	一八〇五	一八四〇	一八〇五	一八四〇
三月限	一八二〇	一八二〇	一八二〇	一八二〇
四月限	一八二〇	一八四五	一八二〇	一八四五

所成數　十九萬二千片

▲豆油

限	開行	最高	最低	散行
二月限	一六八〇	一六九五	一六八〇	一六九五
三月限	一六八〇	一六九〇	一六八〇	一六九〇
四月限	一六八〇	一七〇〇	一六八〇	一七〇〇

所成數　一萬箱

▲高粱

限	開行	最高	最低	散行
一月末	三三七〇	三三八〇	三三七〇	三三八〇
二月末	三四七〇	三四七〇	三四七〇	三四七〇
三月末	三五七〇	三五七〇	三五七〇	三五七〇
四月末	三五七〇	三五七〇	三五七〇	三五七〇

所成數　六十七車

▲現貨前場

混保大豆　帶皮　五五八〇　不帶皮　五五八〇　所成數　三百車
普通大豆　帶皮　五五五〇　不帶皮　五五六〇
包米未安
豆餅　一七四五　一七八〇　所成數　三車
豆油　一六九〇　一七〇〇　所成數　十萬片
高梁　三三八〇　三三八〇　所成數　九千五百箱
包米　三三〇〇　三二〇〇　所成數　六車　七車

本埠錢鈔

	開行	最高	最低	散行
近期	四七七五	四七九〇	四六九五	四七一五
遠期	四七六〇	四七八〇	四六八五	四七〇五

所成數　近期　三百三十一萬圓　遠期　七百九十四萬圓

現貨交易

	銀對金	銀對洋	金對洋
九時	四八四〇	一一〇五〇	[illegible]
十時	四七九〇	一一〇九五	[illegible]
十一時	四七五五	一一〇九五	[illegible]
十二時	四七一〇	一一一〇〇	[illegible]
二時半	四六七〇	一一四五	[illegible]
三時半	四六七〇	一一四〇	[illegible]

所成數　銀對金三萬五千圓　銀對洋四萬三千圓

電報滙兌

倫敦銀塊　一三片八分七
同後場　一三片六分三七
紐約銀塊　三〇仙〇分〇
孟買銀塊　四二留比八分一
日美滙兌　四九弗三分一
中美滙兌　三三弗六分三

▲上海外匯

日滙　一五一兩二五　一五〇兩七五〇
英滙　一先令四片六分二五　一先令四片三分五〇
美滙　三三弗七五〇　三二弗七五〇

▲滙豐掛牌　一五五兩〇　三弗八七五〇

▲上海標金　開行　最高　最低　收盤　七〇三兩五錢　七二二兩五錢　七〇二兩五錢　七三一兩〇錢

▲神戶滙兌　美　四九弗六分七　英　二志〇片六分七
▲同(正午)　[illegible]

商品市場

▲美棉　貨　一〇仙二五　一月　一〇仙〇五　三月　一〇仙二三　五月　一〇仙五〇　七月　一〇仙七三
▲印棉　一三一留比　一七五留比　一四四留比
▲大阪棉花　[illegible]
▲大阪三品　期貨　定期　現貨　收盤開　[illegible]
▲大阪期米　[illegible]
▲東京期米　[illegible]
▲仁川期米　[illegible]
▲神戶豆餅　前場開　[illegible]
▲大阪棉絲　前場開行　後場收盤　[illegible]
▲印度蔴袋　[illegible]
藍紅袋　二七留比二分一
綠紅袋　三〇留比一六分一
匯兌行市　三八留比四分一

股票市場

▲安東股票　一〇三〇
▲大連股票　一〇三〇
▲大連短期　[illegible]

北地行市

特產

開原(大豆)	一月	[illegible]	[illegible]
哈爾濱(大豆)	一月	八、二	八、二五
哈爾濱(小麥)	一月	[illegible]	[illegible]
長春(大豆)	一月	[illegible]	[illegible]
長春(高粱)	一月	[illegible]	[illegible]
公主嶺(大豆)	一月	[illegible]	[illegible]
公主嶺(高粱)	一月	[illegible]	[illegible]
四平街(大豆)	一月	[illegible]	[illegible]
四平街(高粱)	一月	七、一	七、三五

錢鈔

奉天(奉票)	現貨	二六〇〇	[illegible]
奉天(大洋)	現貨	四八、〇〇	四七、二〇
開原(大洋)	現貨	[illegible]	[illegible]
安東(鈔錢)	滙兌	九八八	[illegible]
公主嶺(奉票)(鈔票)	現貨	一二、五	五〇〇

新式福特三窗四門轎車

新式福特之美觀、度推廣試而目便其之如裝亦人婦於眼便而車風然在製眞就之機構新信加堅、露漆及附啓觀之可他微概飾無、女審光可知式度出在造實其形被而式可丁額

新式福特超等小轎車

長途旅程、乘坐新式福特、輕易舒適、其爲愉快舒寬、最可使君如坐泰然、而安賞風景、因具特別之計兩、有一其路中用之及水彈機靜、坐玩之中能過軸四個避震防止車行平穩、以能減除一切疾駛在前、以道消非常之大震可靠

吾購福特 吾良欣然

新式福特之健全設計。優美材料。精確工程。在行至最初之二萬五千英里以後。其價值尤爲顯露。蓋其歷久無間之服務。優足證明機件方面之可靠。以及運用與費用之經濟。在過去歲月之中。其外觀之美。固日益爲君所誇耀。而製入車身之實在價值。尤足令人日起敬仰之心。故從各方面而觀之。君之購買福特。可謂具有遠見而滿意。此君所知也

試於福特新車之全體加以考察。則其運用之所以敏捷有力。便可明知。而其種種價值遠過於君所付之價格。亦可瞭然。其最著之特色。則爲四個水壓兩用避震機。三層不碎屏風玻璃。完全封裏之四輪車制。五個鋼輻車輪。鋁製活塞。鎳矽合金所製之汽門。鋼鎳合金煅製之傳力機及傳力軸。軸管驅動法。半浮式之後軸。軸珠及轆子滑滾有二十餘個之多。光亮耐久之不鏽鋼鐵應用於一切露出之金屬部分。而製造工程之非常精準。則又爲另一特色焉

一九三十年前七個月中凡在美國登記之汽車福特佔全部千分之四百十六

請購用眞正福特零件

大連經理處　大連汽車公司地址山縣通百五十四番地

上海福特汽車公司啓